

# 汇添富稳荣回报债券型发起式证券投资基金

## 2025 年第 4 季度报告

2025 年 12 月 31 日

基金管理人：汇添富基金管理股份有限公司

基金托管人：交通银行股份有限公司

送出日期：2026 年 01 月 22 日



§ 1 重要提示

基金管理人的董事会、董事保证本报告所载资料不存在虚假记载、误导性陈述或重大遗漏，并对其内容的真实性、准确性和完整性承担个别及连带责任。

基金托管人交通银行股份有限公司根据本基金合同规定，于 2026 年 1 月 20 日复核了本报告中的财务指标、净值表现、投资组合报告等内容，保证复核内容不存在虚假记载、误导性陈述或者重大遗漏。

基金管理人承诺以诚实信用、勤勉尽责的原则管理和运用基金资产，但不保证基金一定盈利。

基金的过往业绩并不代表其未来表现。投资有风险，投资者在作出投资决策前应仔细阅读本基金的招募说明书。

本报告中财务资料未经审计。

本报告期自 2025 年 10 月 01 日起至 2025 年 12 月 31 日止。

§ 2 基金产品概况

2.1 基金基本情况

基金简称	汇添富稳荣回报债券发起式
基金主代码	018763
基金运作方式	契约型开放式
基金合同生效日	2023 年 11 月 14 日
报告期末基金份额总额(份)	295,934,458.68
投资目标	本基金在严格控制风险和保持资产流动性的基础上，通过积极主动的投资管理，追求基金资产的长期稳健增值。
投资策略	本基金采取稳健的投资策略，通过债券等固定收益类资产的投资力争平稳收益，并适度参与股票等权益类资产的投资回报，在配置各类资产以及严格的风险管理基础上，力争实现基金资产的持续稳定增值。本基金采取的投资策略主要包括资

	产配置策略、股票精选策略、存托凭证的投资策略、债券投资策略、可转债及可交换债投资策略及国债期货投资策略。	
业绩比较基准	中债新综合财富（总值）指数收益率*80%+中证 800 指数收益率*20%	
风险收益特征	本基金属于债券型基金，其预期的风险与收益低于股票型基金、混合型基金，高于货币市场基金。	
基金管理人	汇添富基金管理股份有限公司	
基金托管人	交通银行股份有限公司	
下属分级基金的基金简称	汇添富稳荣回报债券发起式 A	汇添富稳荣回报债券发起式 C
下属分级基金的交易代码	018763	018764
报告期末下属分级基金的份额总额(份)	115,027,098.97	180,907,359.71

§ 3 主要财务指标和基金净值表现

3.1 主要财务指标

单位：人民币元

主要财务指标	报告期(2025 年 10 月 01 日 – 2025 年 12 月 31 日)	
	汇添富稳荣回报债券发起式 A	汇添富稳荣回报债券发起式 C
1.本期已实现收益	613,614.75	1,347,219.03
2.本期利润	474,264.60	973,158.32
3.加权平均基金份额本期利润	0.0048	0.0045
4.期末基金资产净值	129,486,297.87	201,914,081.47
5.期末基金份额净值	1.1257	1.1161

注：1、本期已实现收益指基金本期利息收入、投资收益、其他收入（不含公允价值变动收益）扣除相关费用和信用减值损失后的余额，本期利润为本期已实现收益加上本期公允价值变动收益。

2、所述基金业绩指标不包括持有人认购或交易基金的各项费用，计入费用后实际收益水平要低于所列数字。

3.2 基金净值表现

3.2.1 基金份额净值增长率及其与同期业绩比较基准收益率的比较

汇添富稳荣回报债券发起式 A						
阶段	份额净值增长率①	份额净值增长率标准差②	业绩比较基准收益率③	业绩比较基准收益率标准差④	①－③	②－④
过去三个月	0.54%	0.15%	0.48%	0.20%	0.06%	-0.05%
过去六个月	2.28%	0.14%	3.46%	0.19%	-1.18%	-0.05%
过去一年	3.61%	0.16%	4.64%	0.19%	-1.03%	-0.03%
自基金合同生效起至今	12.57%	0.20%	14.19%	0.23%	-1.62%	-0.03%
汇添富稳荣回报债券发起式 C						
阶段	份额净值增长率①	份额净值增长率标准差②	业绩比较基准收益率③	业绩比较基准收益率标准差④	①－③	②－④
过去三个月	0.43%	0.15%	0.48%	0.20%	-0.05%	-0.05%
过去六个月	2.07%	0.14%	3.46%	0.19%	-1.39%	-0.05%
过去一年	3.20%	0.16%	4.64%	0.19%	-1.44%	-0.03%
自基金合同生效起至今	11.61%	0.20%	14.19%	0.23%	-2.58%	-0.03%

3.2.2 自基金合同生效以来基金份额累计净值增长率变动及其与同期业绩比较基准收益率变动的比较

汇添富稳荣回报债券发起式A累计净值增长率与同期业绩基准收益率对比图

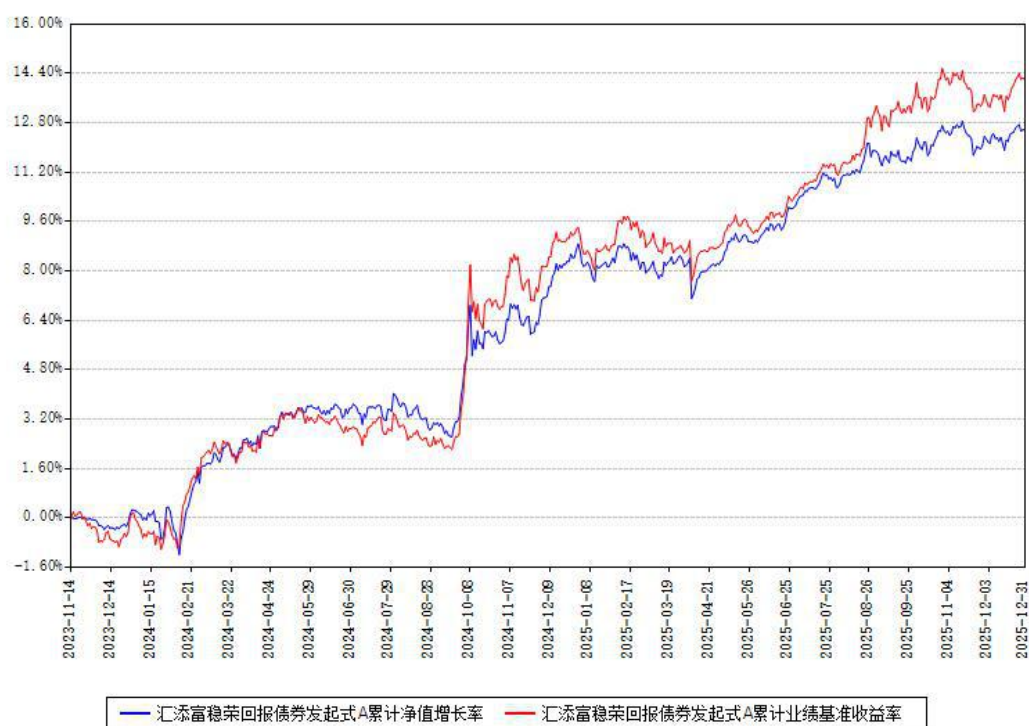

汇添富稳荣回报债券发起式C累计净值增长率与同期业绩基准收益率对比图



注：本基金建仓期为本《基金合同》生效之日（2023 年 11 月 14 日）起 6 个月，建仓期结束时各项资产配置比例符合合同约定。

本基金各类份额自实际有资产之日起披露业绩数据。

§ 4 管理人报告

4.1 基金经理（或基金经理小组）简介

姓名	职务	任本基金的基金经理期限		证券从业年限 ( 年 )	说明
		任职日期	离任日期		
许一尊	本基金的基 金经理	2023 年 11 月 14 日	—	15	国籍：中国。 学历：上海财 经大学经济学 硕士。从业资 格：证券投资 基金从业资 格。从业经历： 2010 年 7 月加 入汇添富基金 管理股份有限 公司，现任指 数与量化投资 部基金经理。 2015 年 11 月 24 日至 2023 年 4 月 24 日任 汇添富成长多 因子量化策略 股票型证券投 资基金的基金 经理。2018 年 3 月 23 日至今 任汇添富沪深 300 指数增强 型证券投资基金的基金经 理。2021 年 12 月 2 日至 2024 年 7 月 11 日任 汇添富中证芯 片产业指数增 强型发起式证 券投资基金的 基金经理。 2022 年 3 月 8 日至 2025 年 3 月 8 日任汇添 富中证细分化

					<p>工产业主题指数增强型发起式证券投资基金的基金经理。2023 年 4 月 25 日至今任汇添富中证 500 指数增强型证券投资基金的基金经理。2023 年 5 月 19 日至今任汇添富中证 800 指数增强型证券投资基金的基金经理。2023 年 5 月 19 日至今任汇添富中证 1000 指数增强型证券投资基金的基金经理。2023 年 7 月 19 日至今任汇添富中证 500 增强策略交易型开放式指数证券投资基金的基金经理。2023 年 11 月 14 日至今任汇添富稳荣回报债券型发起式证券投资基金的基金经理。2024 年 1 月 31 日至 2025 年 11 月 13 日任汇添富稳元回报债券型发起式证券投资基金的基金经理。2024 年 3 月 28 日至今任汇添富稳兴回报债</p>
--	--	--	--	--	---



					券型发起式证券投资基金的基金经理。
徐光	本基金的基金经理	2025 年 12 月 29 日	-	13	国籍：中国。 学历：美国伊利诺伊理工学院金融学硕士。从业资格：证券投资基金从业资格。从业经历：2012 年 12 月加入汇添富基金管理股份有限公司，历任债券交易员、高级债券交易员。2024 年 2 月 2 日至今任汇添富稳元回报债券型发起式证券投资基金的基金经理助理。2024 年 2 月 2 日至今任汇添富稳丰回报债券型发起式证券投资基金的基金经理助理。2018 年 8 月 21 日至 2024 年 11 月 1 日任汇添富季季红定期开放债券型证券投资基金的基金经理。2018 年 8 月 21 日至 2020 年 3 月 23 日任汇添富鑫泽定期开放债券型发起式证券投资基金的基金经理。2018 年 9 月 28 日至 2024 年

					<p>11 月 13 日任汇添富高息债券型证券投资基金的基金经理。2018 年 9 月 28 日至今任汇添富年年利定期开放债券型证券投资基金的基金经理。2018 年 9 月 28 日至 2020 年 9 月 1 日任汇添富鑫成定期开放债券型发起式证券投资基金的基金经理。2018 年 12 月 24 日至 2020 年 3 月 23 日任汇添富丰润中短债债券型证券投资基金的基金经理。2019 年 2 月 22 日至 2020 年 6 月 3 日任汇添富 AAA 级信用纯债债券型证券投资基金的基金经理。2019 年 3 月 15 日至 2024 年 11 月 13 日任汇添富增强收益债券型证券投资基金的基金经理。2020 年 3 月 30 日至 2022 年 1 月 7 日任汇添富鑫福债券型证券投资基金的基金经理。2020 年 4 月 9 日至</p>
--	--	--	--	--	---

					今任汇添富中短债债券型证券投资基金的基金经理。 2020 年 7 月 8 日至 2024 年 5 月 9 日任汇添富双利增强债券型证券投资基金的基金经理。2022 年 11 月 25 日至今任汇添富稳健添利定期开放债券型证券投资基金的基金经理。2024 年 2 月 8 日至今任汇添富稳乐回报债券型发起式证券投资基金的基金经理。2024 年 3 月 19 日至今任汇添富丰泰纯债债券型证券投资基金的基金经理。 2025 年 12 月 29 日至今任汇添富稳荣回报债券型发起式证券投资基金的基金经理。
--	--	--	--	--	---

注:基金的首任基金经理,其“任职日期”为基金合同生效日,其“离任日期”为根据公司决议确定的解聘日期。

非首任基金经理,其“任职日期”和“离任日期”分别指根据公司决议确定的聘任日期和解聘日期。

证券从业的含义遵从行业协会相关规定。

4.1.1 期末兼任私募资产管理计划投资经理的基金经理同时管理的产品情况

注：截至本报告期末，本基金的基金经理不存在兼任私募资产管理计划投资经理的情况。本报告期内兼任投资人员有产品离任情况，离任产品情况如下：许一尊—离任产品类型：公募基金，离任数量：1 只，离任时间：2025 年 11 月 13 日；离任产品类型：私募资产管理计划，离任数量：1 只，离任时间：2025 年 12 月 29 日。

## 4.2 报告期内本基金运作合规守信情况说明

本基金管理人在本报告期内遵守《中华人民共和国证券投资基金法》及其他相关法律法规、证监会规定和本基金合同的约定，本着诚实信用、勤勉尽责的原则管理和运用基金资产，力争在严格控制风险的基础上，为基金份额持有人谋求最大利益。本基金无重大违法、违规行为，本基金投资运作符合有关法规及基金合同的约定。

## 4.3 公平交易专项说明

### 4.3.1 公平交易制度的执行情况

本基金管理人通过建立事前、事中和事后全程嵌入式的管控模式，保障公平交易制度的执行和实现。具体情况如下：

一、本基金管理人建立了内部公平交易管理规范 and 流程，公平交易管控覆盖公司所有业务类型、投资策略、投资品种，以及投资授权、研究分析、投资决策、交易执行等投资管理活动相关的各个环节。

二、本着“时间优先、价格优先”的原则，对同一证券有相同交易需求的投资组合采用交易系统内的公平交易模块，实现事中交易执行层面的公平管控。

三、对不同投资组合进行同向交易价差分析，具体方法为：在不同时间窗口（日内、3 日内、5 日内）下，对不同组合同一证券同向交易的平均价差率进行 T 检验。对于未通过 T 检验的交易，再根据同向交易占优比、交易价格、交易频率、交易数量和交易时间等进行具体分析，进一步判断是否存在重大利益输送的可能性。

四、对于反向交易，根据交易顺序、交易时间窗口跨度、交易价格、交易数量等综合判断交易是否涉及利益输送。

综上，本基金管理人通过事前的制度规范、事中的监控和事后的分析评估，严格执行了公平交易制度，公平对待旗下各投资组合。本报告期内，未出现违反公平交易制度的情况。

### 4.3.2 异常交易行为的专项说明

本报告期内，本基金未出现异常交易的情况。

本报告期内，本基金管理人管理的所有投资组合参与的交易所公开竞价同日反向交易成

交较少的单边交易量超过该证券当日成交量的 5% 的次数为 0。基金管理人严格根据内部规定进行管控，事后对交易时点、交易数量、交易价差等多方面进行综合分析，未发现导致不公平交易和利益输送的异常交易行为。

此外，为防范基金经理兼任私募资产管理计划投资经理的潜在利益冲突，本基金管理人从投资指令、交易行为、交易监测等多方面，对兼任组合进行监控管理和分析评估。本报告期内兼任组合未出现违反公平交易或异常交易的情况。

#### 4.4 报告期内基金的投资策略和运作分析

报告期内，中国经济运行总体平稳、保持韧性，高质量发展持续推进，但“供强需弱”的矛盾依然突出，经济增长动能呈现结构性分化。从结构上看，特征为内需修复缓慢与外需韧性并存。投资端整体承压，房地产开发投资是主要拖累，基建与制造业投资在政策支持下边际改善；消费端整体偏弱，商品消费低迷，但服务消费与核心 CPI 保持相对稳定；出口端展现出超预期韧性，新出口订单回升，高附加值产品在出口中的占比提升，对一带一路国家出口在外贸中的比例持续提高；房地产方面仍处于深度调整期，各地房地产政策持续优化以期稳定市场。政策方面，财政端与货币政策协同发力，通过增量与存量工具支持有效投资；央行将“促进物价合理回升”纳入目标，货币政策维持适度宽松基调，促进社会融资成本低位运行并加强结构性支持；产业政策方面，“反内卷”政策持续推进，聚焦“新质生产力”，引导金融资源逐步向科技创新领域倾斜。海外方面，美联储降息落地，主要经济体货币政策出现分化；新兴市场需求边际回暖；除少数地区外，国际地缘政治风险呈现边际缓和。

报告期内，权益市场整体呈现震荡上行、结构性分化的格局。继三季度的科技行业超预期资本开支推动成长风格持续上行后，四季度风格出现一定的再均衡。由于行业主题叙事和政策预期催化在三季度展现得较为充分，四季度市场整体缺乏热点，处于持续震荡状态，市场避险情绪有所回升，价值风格开始补涨，成长风格有所回落，整体呈现小盘强于大盘，价值强于成长的格局。季度末，出于对次年“春季行情”的预期，部分高景气行业出现新的上涨。选股因子方面，报告期内大部分因子较为有效，受益于相对活跃的市场和风格的再平衡，市场面因子和价值类因子表现相对突出。

报告期内，债券市场方面，资金面较为宽松，债券收益率小幅下行。信用债表现优于利率债，信用利差和评级利差维持在较低水平。

报告期内，产品保持“规则化”二级债基的定位，净值收益率与业绩比较基准基本持平。在资产配置方面，基金的权益资产配置比例接近基准水平。权益方面，股票组合对标中证

800 指数，使用量化选股策略构建组合，着力保持量化指数增强组合相对业绩比较基准风格均衡、策略多元、持仓分散的特点。报告期内，债券方面，组合合理运用杠杆，根据市场波动积极调整久期。重点配置了中高等级信用债和利率债，增配了中短端利率债。

4.5 报告期内基金的业绩表现

本报告期汇添富稳荣回报债券发起式 A 类份额净值增长率为 0.54%，同期业绩比较基准收益率为 0.48%。本报告期汇添富稳荣回报债券发起式 C 类份额净值增长率为 0.43%，同期业绩比较基准收益率为 0.48%。

4.6 报告期内基金持有人数或基金资产净值预警情形的说明

本基金为发起式基金，且截至本报告期末，本基金基金合同生效未满 3 年，暂不适用《公开募集证券投资基金运作管理办法》第四十一条第一款的规定。

§ 5 投资组合报告

5.1 报告期末基金资产组合情况

序号	项目	金额（元）	占基金总资产的比例（%）
1	权益投资	62,920,408.80	16.38
	其中：股票	62,920,408.80	16.38
2	基金投资	—	—
3	固定收益投资	272,123,823.08	70.86
	其中：债券	272,123,823.08	70.86
	资产支持证券	—	—
4	贵金属投资	—	—
5	金融衍生品投资	—	—
6	买入返售金融资产	—	—
	其中：买断式回购的买入返售金融资产	—	—
7	银行存款和结算备付金合计	43,331,254.86	11.28
8	其他资产	5,678,402.81	1.48
9	合计	384,053,889.55	100.00

## 5.2 报告期末按行业分类的股票投资组合

### 5.2.1 报告期末按行业分类的境内股票投资组合

代码	行业类别	公允价值（元）	占基金资产净值比例（%）
A	农、林、牧、渔业	—	—
B	采矿业	2,977,876.92	0.90
C	制造业	39,023,975.88	11.78
D	电力、热力、燃气及水生产和供应业	1,048,542.00	0.32
E	建筑业	237,192.00	0.07
F	批发和零售业	1,129,785.00	0.34
G	交通运输、仓储和邮政业	913,920.00	0.28
H	住宿和餐饮业	—	—
I	信息传输、软件和信息技术服务业	4,572,252.00	1.38
J	金融业	10,639,452.00	3.21
K	房地产业	3,955.00	0.00
L	租赁和商务服务业	675,972.00	0.20
M	科学研究和技术服务业	969,074.00	0.29
N	水利、环境和公共设施管理业	330,436.00	0.10
O	居民服务、修理和其他服务业	—	—
P	教育	—	—
Q	卫生和社会工作	—	—
R	文化、体育和娱乐业	397,976.00	0.12
S	综合	—	—
	合计	62,920,408.80	18.99

### 5.2.2 报告期末按行业分类的港股通投资股票投资组合

注:本基金本报告期末未持有港股通投资股票。

## 5.3 期末按公允价值占基金资产净值比例大小排序的股票投资明细

### 5.3.1 报告期末按公允价值占基金资产净值比例大小排序的前十名股票投资明细

序号	股票代码	股票名称	数量（股）	公允价值（元）	占基金资产净值比例（%）
1	300750	宁德时代	6,100	2,240,286.00	0.68
2	600519	贵州茅台	1,500	2,065,770.00	0.62
3	601899	紫金矿业	43,836	1,511,026.92	0.46
4	601318	中国平安	19,400	1,326,960.00	0.40
5	000333	美的集团	14,900	1,164,435.00	0.35
6	601166	兴业银行	53,100	1,118,286.00	0.34
7	002475	立讯精密	17,400	986,754.00	0.30
8	600030	中信证券	34,000	976,140.00	0.29
9	300308	中际旭创	1,600	976,000.00	0.29
10	600036	招商银行	22,500	947,250.00	0.29

### 5.4 报告期末按债券品种分类的债券投资组合

序号	债券品种	公允价值（元）	占基金资产净值比例（%）
1	国家债券	104,127,901.76	31.42
2	央行票据	—	—
3	金融债券	27,516,065.43	8.30
	其中：政策性金融债	5,152,924.66	1.55
4	企业债券	140,479,855.89	42.39
5	企业短期融资券	—	—
6	中期票据	—	—
7	可转债（可交换债）	—	—
8	同业存单	—	—
9	地方政府债	—	—
10	其他	—	—



11	合计	272,123,823.08	82.11
----	----	----------------	-------

5.5 报告期末按公允价值占基金资产净值比例大小排序的前五名债券投资明细

序号	债券代码	债券名称	数量（张）	公允价值（元）	占基金资产 净值比例 （%）
1	019792	25 国债 19	270,000	27,087,724.11	8.17
2	019773	25 国债 08	230,000	23,232,218.08	7.01
3	232480073	24 工行二 级资本债 02BC	200,000	20,309,528.77	6.13
4	244050	25 中证 11	200,000	20,148,705.75	6.08
5	019771	25 国债 06	100,000	10,162,200.00	3.07

5.6 报告期末按公允价值占基金资产净值比例大小排序的前十名资产支持证券投资  
明细

注:本基金本报告期末未持有资产支持证券。

5.7 报告期末按公允价值占基金资产净值比例大小排序的前五名贵金属投资明细

注:本基金本报告期末未持有贵金属投资。

5.8 报告期末按公允价值占基金资产净值比例大小排序的前五名权证投资明细

注:本基金本报告期末未持有权证投资。

5.9 报告期末本基金投资的股指期货交易情况说明

注:本基金本报告期末未投资股指期货。

5.10 报告期末本基金投资的国债期货交易情况说明

注:本基金本报告期末未投资国债期货。

5.11 投资组合报告附注

5.11.1

本基金投资的前十名证券的发行主体中，中国工商银行股份有限公司、中泰证券股份有限公司出现在报告编制日前一年内受到监管部门公开谴责、处罚的情况。本基金对上述主体发行的相关证券的投资决策程序符合相关法律法规及基金合同的要求。

5.11.2

本基金投资的前十名股票没有超出基金合同规定的备选股票库。

5.11.3 其他资产构成

序号	名称	金额（元）
1	存出保证金	45,486.58
2	应收证券清算款	—
3	应收股利	—
4	应收利息	—
5	应收申购款	5,632,916.23
6	其他应收款	—
7	待摊费用	—
8	其他	—
9	合计	5,678,402.81

5.11.4 报告期末持有的处于转股期的可转换债券明细

注:本基金本报告期末未持有处于转股期的可转换债券。

5.11.5 报告期末前十名股票中存在流通受限情况的说明

注：本基金本报告期末前十名股票中不存在流通受限情况。

§ 6 开放式基金份额变动

单位：份

项目	汇添富稳荣回报债券发起式 A	汇添富稳荣回报债券发起式 C
本报告期期初基金份额总额	41,751,788.10	160,380,377.18
本报告期基金总申购份额	119,570,182.15	184,419,273.10

减：本报告期基金总赎回份额	46,294,871.28	163,892,290.57
本报告期基金拆分变动份额	—	—
本报告期期末基金份额总额	115,027,098.97	180,907,359.71

注：总申购份额含红利再投、转换入份额，总赎回份额含转换出份额。

## § 7 基金管理人运用固有资金投资本基金情况

### 7.1 基金管理人持有本基金份额变动情况

单位：份

	汇添富稳荣回报债券发起式 A	汇添富稳荣回报债券发起式 C
报告期初持有的基金份额	10,000,000.00	—
报告期期间买入/申购总份额	—	—
报告期期间卖出/赎回总份额	—	—
报告期期末管理人持有的本基金份额	10,000,000.00	—
报告期期末持有的本基金份额占基金总份额比例(%)	8.69	—

注：基金管理人投资本基金相关的费用符合基金招募说明书和相关公告的规定。

### 7.2 基金管理人运用固有资金投资本基金交易明细

注：本基金的基金管理人本报告期末运用固有资金投资本基金。

## § 8 报告期末发起式基金发起资金持有份额情况

项目	持有份额总数	持有份额占基金总份额比例(%)	发起份额总数	发起份额占基金总份额比例(%)	发起份额承诺持有期限
基金管理人固有资金	10,000,000.00	3.38	10,000,000.00	3.38	3 年

基金管理人高级管理人员	-	-	-	-	
基金经理等人员	101,635.41	0.03	-	-	
基金管理人股东	-	-	-	-	
其他	145,384.78	0.05	-	-	
合计	10,247,020.19	3.46	10,000,000.00	3.38	

## § 9 影响投资者决策的其他重要信息

### 9.1 报告期内单一投资者持有基金份额比例达到或者超过 20%的情况

注：无

### 9.2 影响投资者决策的其他重要信息

无。

## § 10 备查文件目录

### 10.1 备查文件目录

- 1、中国证监会批准汇添富稳荣回报债券型发起式证券投资基金募集的文件；
- 2、《汇添富稳荣回报债券型发起式证券投资基金基金合同》；
- 3、《汇添富稳荣回报债券型发起式证券投资基金托管协议》；
- 4、基金管理人业务资格批件、营业执照；
- 5、报告期内汇添富稳荣回报债券型发起式证券投资基金在规定报刊上披露的各项公告；
- 6、中国证监会要求的其他文件。

### 10.2 存放地点

上海市黄浦区外马路 728 号 汇添富基金管理股份有限公司

### 10.3 查阅方式

投资者可于本基金管理人办公时间预约查阅，或登录基金管理人网站 [www.99fund.com](http://www.99fund.com) 查阅，还可拨打基金管理人客户服务中心电话：400-888-9918 查询相关信息。

汇添富基金管理股份有限公司

2026 年 01 月 22 日