

汇添富沪深 300 指数增强型证券投资基金 2025 年年度报告

2025 年 12 月 31 日

基金管理人：汇添富基金管理股份有限公司

基金托管人：中国建设银行股份有限公司

送出日期：2026 年 03 月 31 日

§ 1 重要提示及目录

1.1 重要提示

基金管理人的董事会、董事保证本报告所载资料不存在虚假记载、误导性陈述或重大遗漏，并对其内容的真实性、准确性和完整性承担个别及连带的法律责任。本年度报告已经三分之二以上独立董事签字同意，并由董事长签发。

基金托管人中国建设银行股份有限公司根据本基金合同规定，于 2026 年 3 月 27 日复核了本报告中的财务指标、净值表现、利润分配情况、财务会计报告、投资组合报告等内容，保证复核内容不存在虚假记载、误导性陈述或者重大遗漏。

基金管理人承诺以诚实信用、勤勉尽责的原则管理和运用基金资产，但不保证基金一定盈利。

基金的过往业绩并不代表其未来表现。投资有风险，投资者在作出投资决策前应仔细阅读本基金的招募说明书及其更新。

本报告期自 2025 年 01 月 01 日起至 12 月 31 日止。

1.2 目录

§ 1 重要提示及目录.....	2
1.1 重要提示.....	2
1.2 目录.....	3
§ 2 基金简介.....	5
2.1 基金基本情况.....	5
2.2 基金产品说明.....	5
2.3 基金管理人和基金托管人.....	6
2.4 信息披露方式.....	6
2.5 其他相关资料.....	6
§ 3 主要财务指标、基金净值表现及利润分配情况.....	6
3.1 主要会计数据和财务指标.....	6
3.2 基金净值表现.....	10
3.3 过去三年基金的利润分配情况.....	15
§ 4 管理人报告.....	15
4.1 基金管理人及基金经理情况.....	15
4.2 管理人对报告期内本基金运作合规守信情况的说明.....	20
4.3 管理人对报告期内公平交易情况的专项说明.....	20
4.4 管理人对报告期内基金的投资策略和业绩表现的说明.....	23
4.5 管理人对宏观经济、证券市场及行业走势的简要展望.....	24
4.6 管理人内部有关本基金的监察稽核工作情况.....	24
4.7 管理人对报告期内基金估值程序等事项的说明.....	26
4.8 管理人对报告期内基金利润分配情况的说明.....	26
4.9 报告期内管理人对本基金持有人数或基金资产净值预警情形的说明.....	26
§ 5 托管人报告.....	26
5.1 报告期内本基金托管人合规守信情况声明.....	26
5.2 托管人对报告期内本基金投资运作合规守信、净值计算、利润分配等情况的说明.....	27
5.3 托管人对本年度报告中财务信息等内容的真实、准确和完整发表意见.....	27
§ 6 审计报告.....	27
6.1 审计报告的基本信息.....	27
6.2 审计报告的基本内容.....	27
§ 7 年度财务报表.....	29
7.1 资产负债表.....	29
7.2 利润表.....	30
7.3 净资产变动表.....	31
7.4 报表附注.....	33
§ 8 投资组合报告.....	70
8.1 期末基金资产组合情况.....	71

8.2 报告期末按行业分类的股票投资组合.....	71
8.3 期末按公允价值占基金资产净值比例大小排序的股票投资明细.....	72
8.4 报告期内股票投资组合的重大变动.....	82
8.5 期末按债券品种分类的债券投资组合.....	84
8.6 期末按公允价值占基金资产净值比例大小排序的前五名债券投资明细.....	84
8.7 期末按公允价值占基金资产净值比例大小排序的所有资产支持证券投资明细.....	84
8.8 报告期末按公允价值占基金资产净值比例大小排序的前五名贵金属投资明细.....	84
8.9 期末按公允价值占基金资产净值比例大小排序的前五名权证投资明细.....	84
8.10 本基金投资股指期货的投资政策.....	84
8.11 报告期末本基金投资的国债期货交易情况说明.....	84
8.12 投资组合报告附注.....	84
§ 9 基金份额持有人信息.....	85
9.1 期末基金份额持有人户数及持有人结构.....	86
9.2 期末基金管理人的从业人员持有本基金的情况.....	86
9.3 期末基金管理人的从业人员持有本开放式基金份额总量区间情况.....	87
9.4 期末兼任私募资产管理计划投资经理的基金经理本人及其直系亲属持有本人管理的产品情况.....	87
§ 10 开放式基金份额变动.....	87
§ 11 重大事件揭示.....	88
11.1 基金份额持有人大会决议.....	88
11.2 基金管理人、基金托管人的专门基金托管部门的重大人事变动.....	88
11.3 涉及基金管理人、基金财产、基金托管业务的诉讼.....	88
11.4 基金投资策略的改变.....	88
11.5 为基金进行审计的会计师事务所情况.....	88
11.6 管理人、托管人及相关从业人员受调查或处罚等情况.....	88
11.7 基金租用证券公司交易单元的有关情况.....	90
11.8 其他重大事件.....	94
§ 12 影响投资者决策的其他重要信息.....	96
12.1 报告期内单一投资者持有基金份额比例达到或者超过 20%的情况.....	96
12.2 影响投资者决策的其他重要信息.....	96
§ 13 备查文件目录.....	96
13.1 备查文件目录.....	96
13.2 存放地点.....	97
13.3 查阅方式.....	97

§ 2 基金简介

2.1 基金基本情况

基金名称	汇添富沪深 300 指数增强型证券投资基金		
基金简称	汇添富沪深 300 指数增强		
基金主代码	005530		
基金运作方式	契约型开放式		
基金合同生效日	2020 年 11 月 03 日		
基金管理人	汇添富基金管理股份有限公司		
基金托管人	中国建设银行股份有限公司		
报告期末基金份额总额（份）	1,311,114,303.16		
基金合同存续期	不定期		
下属分级基金的基金简称	汇添富沪深 300 指数增强 A	汇添富沪深 300 指数增强 C	汇添富沪深 300 指数增强 Y
下属分级基金的交易代码	005530	010556	022949
报告期末下属分级基金的份额总额（份）	830,687,493.63	474,135,451.60	6,291,357.93

2.2 基金产品说明

投资目标	本基金为股票型指数增强基金，在对标的指数进行有效跟踪的被动投资基础上，结合增强型的主动投资，进行积极的组合管理和风险控制，力求实现超越标的指数的业绩表现，谋求基金资产的长期增值。
投资策略	本基金采用指数增强型投资策略，以沪深 300 指数作为基金投资组合的标的指数，结合深入的宏观面、基本面研究及数量化投资技术，在指数化投资基础上优化调整投资组合，力争控制本基金净值增长率与业绩比较基准之间的日均跟踪偏离度的绝对值不超过 0.5%，年跟踪误差不超过 7.75%，力求实现超越标的指数的业绩表现和基金资产的长期增值。如因指数编制规则调整或其他因素导致跟踪偏离度和跟踪误差超过上述范围，基金管理人将采取合理措施避免跟踪偏离度、跟踪误差进一步扩大。本基金的投资策略主要包括：资产配置策略、股票投资策略、债券投资策略、资产支持证券投资策略、股指期货投资策略、股票期权投资策略、融资及转融通证券出借业务投资策略、国债期货投资策略。
业绩比较基准	沪深 300 指数收益率 * 95% + 活期存款利率（税后）* 5%
风险收益特征	本基金为股票型指数增强基金，其预期风险和预期收益高于货币市场基金、债券型基金、混合型基金。

2.3 基金管理人和基金托管人

项目		基金管理人	基金托管人
名称		汇添富基金管理股份有限公司	中国建设银行股份有限公司
信息披露 负责人	姓名	李鹏	王小飞
	联系电话	021-28932888	021-60637103
	电子邮箱	service@99fund.com	wangxiaofei.zh@ccb.com
客户服务电话		400-888-9918	021-60637228
传真		021-28932998	021-60635778
注册地址		上海市黄浦区外马路 728 号 9 楼	北京市西城区金融大街 25 号
办公地址		上海市黄浦区外马路 728 号	北京市西城区闹市口大街 1 号院 1 号楼
邮政编码		200010	100033
法定代表人		鲁伟铭	张金良

2.4 信息披露方式

本基金选定的信息披露报纸名称	《上海证券报》
登载基金年度报告正文的管理人互联网网址	www.99fund.com
基金年度报告备置地点	上海市黄浦区外马路 728 号 汇添富基金管理股份有限公司

2.5 其他相关资料

项目	名称	办公地址
会计师事务所	安永华明会计师事务所（特殊普通合伙）	北京市东城区东长安街 1 号东方广场安永大楼 17 层
注册登记机构	汇添富基金管理股份有限公司	上海市黄浦区外马路 728 号

§ 3 主要财务指标、基金净值表现及利润分配情况

3.1 主要会计数据和财务指标

金额单位：人民币元

3.1.1 期间数据和	2025 年	2024 年	2023 年
和			

指标									
	汇添富 沪深 300 指数增 强 A	汇添富 沪深 300 指 数增强 C	汇添富 沪深 300 指 数增强 Y	汇添富 沪深 300 指数增 强 A	汇添富 沪深 300 指数增 强 C	汇添 富沪 深 300 指数 增强 Y	汇添富 沪深 300 指数增 强 A	汇添富 沪深 300 指 数增强 C	汇添富 沪深 300 指 数增强 Y
本期已实现收益	420,809,392.13	213,339,948.05	1,220,184.99	277,573,083.38	101,799,948.66	8,235.76	-87,148,725.13	-33,540,746.90	-
本期利润	361,286,742.16	191,390,992.42	1,108,537.51	455,788,972.94	237,865,243.08	-5,548.26	-188,600,189.44	-67,463,391.51	-
加权平均基金份额本期利润	0.2196	0.2147	0.2822	0.2205	0.3064	-0.0115	-0.0907	-0.1922	-
本期加权平均	15.54%	15.50%	19.35%	18.04%	25.41%	-0.84%	-7.40%	-16.02%	-

净值利润率									
本期基金份额净值增长率	16.64%	16.17%	17.23%	16.90%	16.44%	0.49%	-4.16%	-4.54%	-
3.1.2 期末数据和指标	2025 年末			2024 年末			2023 年末		
期末可供分配利润	483,076,291.62	259,600,463.77	3,712,798.98	673,195,435.61	340,253,400.20	392,512.15	343,574,977.01	90,453,611.82	-
期末可供分配基金份额	0.5815	0.5475	0.5901	0.3155	0.3321	0.3160	0.1599	0.1440	-

利 润									
期 末 基 金 资 产 净 值	1,313,76 3,785.25	733,735 ,915.37	10,004, 156.91	2,892,86 4,013.46	1,364,91 4,187.88	1,684, 656.61	2,492,82 2,594.18	718,488 ,445.23	-
期 末 基 金 份 额 净 值	1.5815	1.5475	1.5901	1.3559	1.3321	1.3564	1.1599	1.1440	-
3. 1. 3 累 计 期 末 指 标	2025 年末			2024 年末			2023 年末		
基 金 份 额 累 计 净 值 增 长 率	18.20%	14.50%	17.80%	1.34%	-1.44%	0.49%	-13.31%	-15.36 %	-

注：1、本期已实现收益指基金本期利息收入、投资收益、其他收入（不含公允价值变动收益）扣除相关费用和信用减值损失后的余额，本期利润为本期已实现收益加上本期公允价值变动收益。

2、所述基金业绩指标不包括持有人认购或交易基金的各项费用(例如：基金的申购赎回费等)，计入费用后实际收益水平要低于所列数字。

3、期末可供分配利润采用期末资产负债表中未分配利润与未分配利润中已实现部分的孰低数。

3.2 基金净值表现

3.2.1 基金份额净值增长率及其与同期业绩比较基准收益率的比较

汇添富沪深 300 指数增强 A						
阶段	份额净值增长率①	份额净值增长率标准差②	业绩比较基准收益率③	业绩比较基准收益率标准差④	① - ③	② - ④
过去三个月	2.06%	0.76%	-0.20%	0.90%	2.26%	-0.14%
过去六个月	13.99%	0.73%	16.72%	0.86%	-2.73%	-0.13%
过去一年	16.64%	0.85%	16.79%	0.91%	-0.15%	-0.06%
过去三年	30.68%	0.93%	18.82%	1.02%	11.86%	-0.09%
过去五年	6.61%	1.03%	-10.22%	1.08%	16.83%	-0.05%
自基金合同生效起至今	18.20%	1.03%	-1.36%	1.07%	19.56%	-0.04%
汇添富沪深 300 指数增强 C						
阶段	份额净值增长率①	份额净值增长率标准差②	业绩比较基准收益率③	业绩比较基准收益率标准差④	① - ③	② - ④
过去三个月	1.96%	0.76%	-0.20%	0.90%	2.16%	-0.14%
过去六个月	13.76%	0.73%	16.72%	0.86%	-2.96%	-0.13%
过去一年	16.17%	0.85%	16.79%	0.91%	-0.62%	-0.06%
过去三年	29.13%	0.93%	18.82%	1.02%	10.31%	-0.09%
过去五	4.51%	1.03%	-10.22%	1.08%	14.73%	-0.05%

年						
自基金合同生效起至今	14.50%	1.03%	-2.48%	1.07%	16.98%	-0.04%
汇添富沪深 300 指数增强 Y						
阶段	份额净值增长率①	份额净值增长率标准差②	业绩比较基准收益率③	业绩比较基准收益率标准差④	① - ③	② - ④
过去三个月	2.18%	0.77%	-0.20%	0.90%	2.38%	-0.13%
过去六个月	14.28%	0.73%	16.72%	0.86%	-2.44%	-0.13%
过去一年	17.23%	0.85%	16.79%	0.91%	0.44%	-0.06%
自基金合同生效起至今	17.80%	0.84%	16.85%	0.90%	0.95%	-0.06%

3.2.2 自基金转型以来基金份额累计净值增长率变动及其与同期业绩比较基准收益率变动的比较

汇添富沪深300指数增强A累计净值增长率与同期业绩基准收益率对比图



汇添富沪深300指数增强C累计净值增长率与同期业绩基准收益率对比图



汇添富沪深300指数增强Y累计净值增长率与同期业绩基准收益率对比图



注：本基金建仓期为本《基金合同》生效之日（2020年11月03日）起6个月，建仓期结束时各项资产配置比例符合合同约定。

本基金各类份额自实际有资产之日起披露业绩数据。

本基金由原汇添富价值多因子量化策略股票型证券投资基金于2020年11月03日转型而来。

本基金于2024年12月13日新增Y类份额。

3.2.3 过去五年以来基金每年净值增长率及其与同期业绩比较基准收益率的比较

汇添富沪深300指数增强A每年净值增长率与同期业绩基准收益率对比图

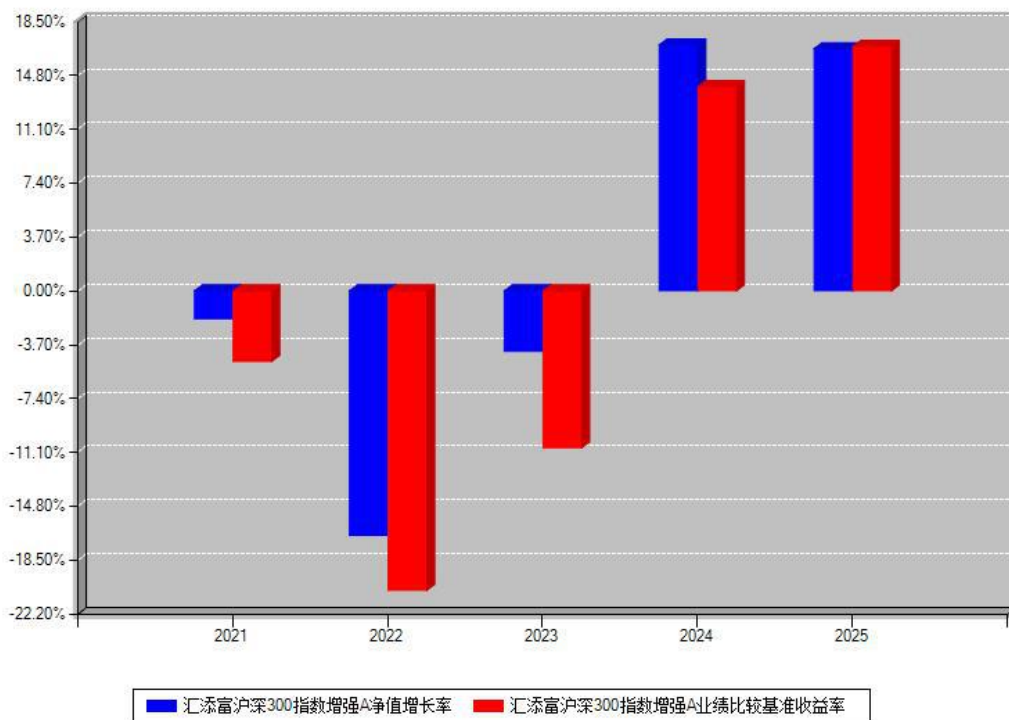

汇添富沪深300指数增强C每年净值增长率与同期业绩基准收益率对比图

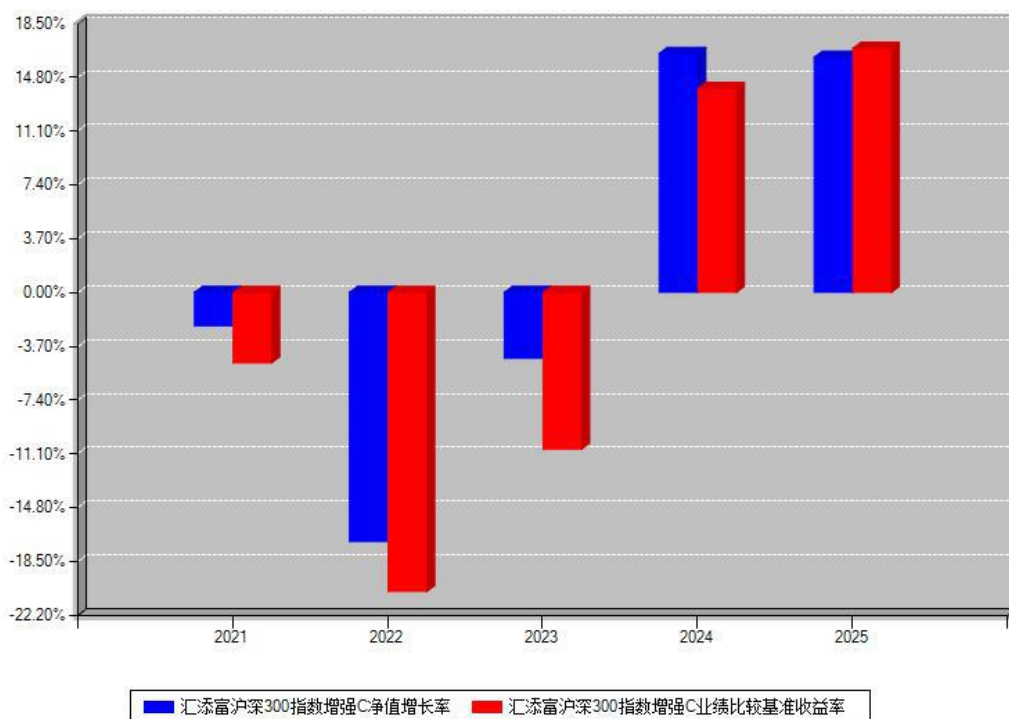

汇添富沪深300指数增强Y每年净值增长率与同期业绩基准收益率对比图

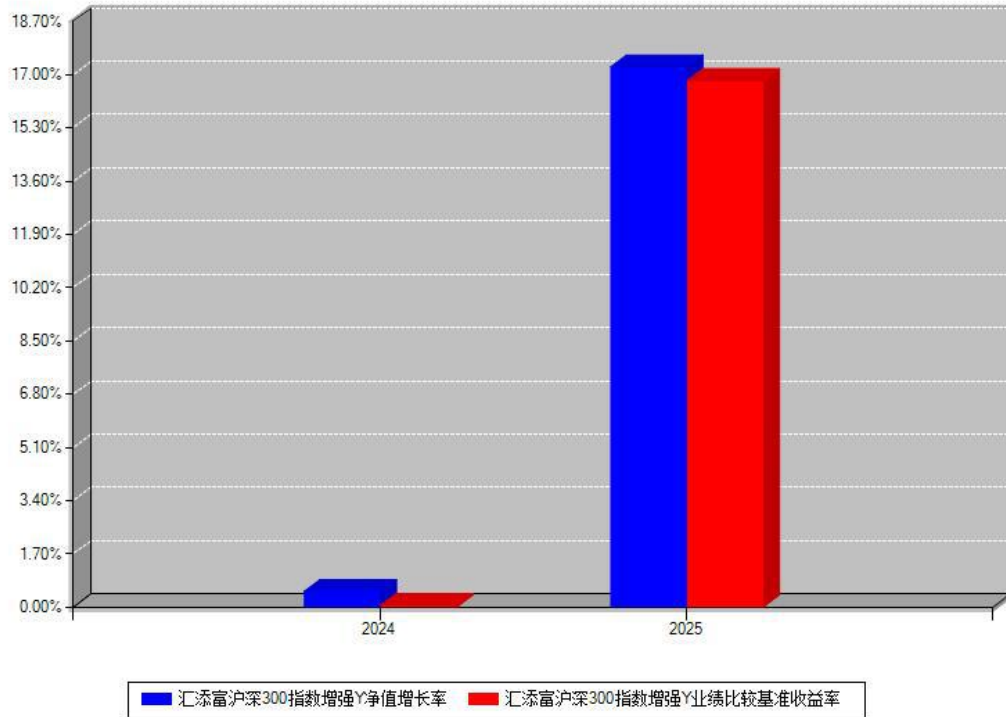

注：本《基金合同》生效之日为 2020 年 11 月 03 日，合同生效当年按实际存续期计算，不按整个自然年度进行折算。

3.3 过去三年基金的利润分配情况

注：本基金过去三年均未进行利润分配。

§ 4 管理人报告

4.1 基金管理人及基金经理情况

4.1.1 基金管理人及其管理基金的经验

汇添富基金成立于 2005 年 2 月，是中国一流的综合性资产管理公司之一。公司总部设立于上海，在北京、上海、广州、成都、南京、深圳等地设有分公司，在香港、上海、美国、新加坡设有子公司——汇添富资产管理(香港)有限公司、汇添富资本管理有限公司、汇添富投资管理有限公司、汇添富资产管理（美国）控股有限公司、汇添富资产管理（新加坡）有限公司、汇添富基金销售（上海）有限公司。公司及旗下子公司业务牌照齐全，拥有全国社保基金境内委托投资管理人、全国社保基金境外配售策略方案投资管理人、基本养老保险基金投资管理人、保险资金投资管理人、专户资产管理人、特定客户资产管理子公司、QDII

基金管理人、RQFII 基金管理人、QFII 基金管理人、基金投资顾问、公募证券投资基金销售等业务资格。

汇添富现已形成公募业务、私募资管业务、私募股权业务、养老金业务、电商业务、国际业务、基金投顾业务等七大业务板块，被誉为“选股专家”，赢得广大基金持有人和海内外机构的认可和信赖。

成立以来，公司屡获殊荣，包括“金牛奖”“金基金奖”“明星基金奖”等多项权威荣誉奖项。汇添富始终坚持“客户第一”的价值观和“一切从长期出发”的经营理念，致力于打造中国最受认可的资产管理品牌。

2025 年，汇添富基金新成立 54 只公开募集证券投资基金。截至 2025 年 12 月 31 日，汇添富基金共管理 395 只公募基金，涵盖股票型基金、指数型基金、QDII 基金、混合型基金、债券型基金、REITs 基金及货币市场基金等各类产品。

2025 年，汇添富基金持续坚持以客户为中心，以提升投资者长期回报为核心导向，持续完善投顾式服务体系，强化全流程投资陪伴与资产配置能力。公司互联网金融业务围绕数字化转型，依托大数据与 AI 等技术，持续优化平台功能与服务流程，提升客户触达效率与服务精准度。同时，汇添富基金持续深耕互联网平台合作，丰富投教内容与工具供给，通过线上线下融合、内容创新与场景化运营，打造更开放、协同的服务生态，更好满足客户多元化、个性化的投资需求，持续提升客户体验与满意度。

2025 年，汇添富基金坚持金融服务实体经济本源，秉持“一切从长期出发”和“客户第一”的经营理念，以高质量发展为核心，持续提升投资者的获得感。在客户服务方面，公司继续坚定推进与核心机构客户的合作战略。公司深化组织变革，通过团队专业化分工，持续提升客户服务及产品运营能力。公司坚定推进与核心机构客户的合作战略，与银行及银行理财公司加快合作，保险规模维持市场领先地位，同时也致力于服务其他机构投资者的专业投资需求。在产品策略上，公司优化产品布局并夯实底层资产布局，构建多元化、多层次的产品矩阵，满足匹配各类机构投资者的差异化配置需求。养老金业务方面，公司拥有全国社保基金境内投资管理人及基本养老保险基金投资管理人资格，也是全国社保基金境外配售策略管理人。养老金业务继续稳健发展，受托管理组合规模持续增加。在数字化建设方面，强化科技赋能，加速数字化转型，深化人工智能（AI）技术在业务全流程的应用，在运营效能与服务质量上取得突破，持续为客户及团队赋能。

2025 年，汇添富渠道业务坚持“一切从长期出发、客户第一”原则，围绕提升“客户

获得感”开展各项业务合作和产品布局。顺应行业净值化转型与居民稳健理财需求，以固收+产品为核心，深化银行渠道融合与科技赋能，实现高质量增长。将基金产品精准匹配银行客户多元资产配置需求，助力客户优化风险收益结构。银行渠道深化国有行、股份行战略合作，围绕客户全生命周期理财需求，打造专属资产配置方案。全年线下投教活动 7786 场，覆盖超 50 万人次；线上升级 AI 工具与数字化内容矩阵，全流程赋能银行渠道，获合作伙伴高度认可。

2025 年，汇添富基金持续深化券商专业化服务。全年紧扣机构客户核心需求，打造“添富投资月度策略会”、“云调研固收+基金专题”等系列调研活动；同时面向渠道客户，在全国范围内开展多场投顾赋能培训，助力券商夯实资产配置能力、优化客户服务体系。为拓宽投资者交流渠道，部门全年落地超 300 场线下活动，涵盖“指能添富”、“渠道赋能千场行”及“走进汇添富”等特色活动。秉持“客户第一”的理念，汇添富基金通过为券商提供全流程专业支持，推动优质服务触达更广泛的投资者群体。

2025 年，汇添富基金持续提升客户服务能力，进一步完善服务体系建设，为公司各项业务提供全方位支持。同时，持续优化电话服务、在线客服、短信系统等服务通道建设，丰富服务渠道，提升客户体验。

2025 年，汇添富香港子公司持续深化与母公司的两地一体化运营及垂直化管理模式，核心业务实现跨越式增长，客户覆盖范围进一步拓宽，客群基础进一步夯实。在产品线维度，公司立足权益投资的核心专长，新增多个主动管理权益专户，同时固定收益与权益类资产规模同步攀升，核心产品竞争力持续凸显。至此，公司境外产品线已形成境外权益、固定收益、货币市场的多元布局，为投资者全球资产分散配置提供了坚实支撑。下一步香港子公司将继续通过国际路演保持与全球央行、主权、养老、校务基金、家族信托等海外机构的沟通，进一步完善个性化客户服务体系，积极引导长期资金入市。

2025 年以来，汇添富基金积极开展公益慈善工作，充分发挥公募基金优势，践行社会责任，为助力实现“共同富裕”与中国式现代化贡献力量。公司连续十七年开展“河流·孩子”公益助学项目，举办第十八期乡村优秀青年教师培训和第八届乡村教育管理研习班，助力乡村教育高质量发展；参与中国慈善联合会《慈善组织投资管理指南》团体标准起草，启动“基业上善”慈善资产管理研修营第二期项目，发布《基金会慈善资产管理委员会指南（试行）》，用专业力量推动公益慈善事业可持续发展；发起第三期“致敬城市建设者”公益项目、汇爱社区支持计划一期，助力上海的社区发展，为人民城市增添温度；通过捐赠驰

援香港火灾救援工作，与香港同胞共渡难关；参加云南、青海、内蒙古等地产业和教育帮扶等项目，深化东西部协作，助力乡村振兴。

2026 年，汇添富基金将继续秉持一贯的经营理念与原则，进一步加强风险管理能力，提升客户服务水平，推动业务稳步发展，为促进实体经济健康发展、提升中国居民财富水平而不懈努力。

4.1.2 基金经理（或基金经理小组）及基金经理助理简介

姓名	职务	任本基金的基金经理（助理）期限		证券从业年限（年）	说明
		任职日期	离任日期		
许一尊	本基金的基金经理	2018 年 03 月 23 日	-	15	国籍：中国。 学历：上海财经大学经济学硕士。从业资格：证券投资基金从业资格。从业经历：2010 年 7 月加入汇添富基金管理股份有限公司，现任指数与量化投资部基金经理。2015 年 11 月 24 日至 2023 年 4 月 24 日任汇添富成长多因子量化策略股票型证券投资基金的基金经理。2018 年 3 月 23 日至今任汇添富沪深 300 指数增强型证券投资基金的基金经理。2021 年 12 月 2 日至 2024 年 7 月 11 日任汇添富中证芯片产业指数增

					<p>强型发起式证券投资基金的基金经理。</p> <p>2022 年 3 月 8 日至 2025 年 3 月 8 日任汇添富中证细分化工产业主题指数增强型发起式证券投资基金的基金经理。2023 年 4 月 25 日至今任汇添富中证 500 指数增强型证券投资基金的基金经理。2023 年 5 月 19 日至今任汇添富中证 800 指数增强型证券投资基金的基金经理。2023 年 5 月 19 日至今任汇添富中证 1000 指数增强型证券投资基金的基金经理。2023 年 7 月 19 日至今任汇添富中证 500 增强策略交易型开放式指数证券投资基金的基金经理。2023 年 11 月 14 日至今任汇添富稳荣回报债券型发起式证券投资基金的基金经理。2024 年 1 月 31 日至</p>
--	--	--	--	--	--

					2025 年 11 月 13 日任汇添富稳元回报债券型发起式证券投资基金的基金经理。 2024 年 3 月 28 日至今任汇添富稳兴回报债券型发起式证券投资基金的基金经理。
--	--	--	--	--	---

注:基金的首任基金经理,其“任职日期”为基金合同生效日,其“离任日期”为根据公司决议确定的解聘日期。

非首任基金经理,其“任职日期”和“离任日期”分别指根据公司决议确定的聘任日期和解聘日期。

证券从业的含义遵从行业协会相关规定。

4.1.3 期末兼任私募资产管理计划投资经理的基金经理同时管理的产品情况

注:截至本报告期末,本基金的基金经理不存在兼任私募资产管理计划投资经理的情况。本报告期内兼任投资人员有产品离任情况,离任产品情况如下:许一尊—离任产品类型:公募基金,离任数量:2只,离任时间:2025年3月8日、2025年11月13日;离任产品类型:私募资产管理计划,离任数量:1只,离任时间:2025年12月29日。

4.1.4 基金经理薪酬机制

基金经理的薪酬激励与其管理的私募资产管理计划浮动管理费或业绩表现不直接挂钩,公司会根据考核结合贡献等情况进行综合评定。

4.2 管理人对报告期内本基金运作合规守信情况的说明

本基金管理人在本报告期内遵守《中华人民共和国证券投资基金法》及其他相关法律法规、证监会规定和本基金合同的约定,本着诚实信用、勤勉尽责的原则管理和运用基金资产,力争在严格控制风险的基础上,为基金份额持有人谋求最大利益。本基金无重大违法、违规行为,本基金投资运作符合有关法规及基金合同的约定。

4.3 管理人对报告期内公平交易情况的专项说明

4.3.1 公平交易制度和控制方法

根据《证券投资基金管理公司公平交易制度指导意见》，本公司制定了《汇添富基金管理股份有限公司公平交易制度》，建立了健全、有效的公平交易制度体系。公司公平交易管理体系覆盖了公募基金、资产管理计划、社保组合、基本养老组合以及投资顾问业务等各类资产管理业务所涉及的所有投资组合；涵盖了境内外上市股票、债券等所有投资品种的一级市场申购、二级市场交易等投资管理活动；贯穿了授权、研究分析、投资决策、交易执行以及效果评估等投资管理活动的各个环节。具体控制措施包括：

在研究分析环节，公司建立了统一、规范和完善的投研平台信息管理系统，规范了研究人员的投资建议、研究报告的发布流程，使各投资组合经理在获取投资建议的及时性、准确性及深度等方面得到公平对待。

在投资决策环节，公司建立健全投资授权制度，明确投资决策委员会、分管投资副总、投资组合经理等各投资决策主体的职责和权限，合理确定各投资组合经理的投资权限。投资决策委员会和分管投资副总等管理机构和人员不得对投资组合经理在授权范围内的投资活动进行干预。投资组合经理在授权范围内可以自主决策，超过投资权限的操作必须经过严格的审批程序。

在交易执行环节，本公司设立了独立于投资管理职能的交易部门，实行了集中交易制度和公平的交易分配机制。对于交易所公开竞价的同向交易，内部制定了相应的交易管理规则，保证各投资组合获得公平的交易执行机会；对于银行间市场的现券、回购等场外交易，交易部在交易市场开展独立、公平的询价，确保交易得到公平执行；对于债券一级市场申购、非公开发行股票申购等以公司名义进行的交易，各投资组合经理在交易前独立地确定各投资组合的交易价格和数量，集中交易部按照价格优先、比例分配的原则对交易结果进行分配，确保公平对待各投资组合。

在日常监控环节，公司通过日常监控分析、投资交易监控报告、专项稽核等形式，对投资交易全过程实施监督，对包括利益输送在内的各类异常交易行为进行核查。核查的范围包括不同时间窗口下的同向交易、反向交易、交易价差、收益率差异、场外交易分配、场外价格公允性等。

在报告分析环节，公司按季度和年度编制公平交易分析报告，对不同组合间同一投资标的、临近交易日的同向交易和反向交易的合理性开展分析评估，并由投资组合经理、督察长、总经理审核签署。

4.3.2 公平交易制度的执行情况

本基金管理人通过建立事前、事中和事后全程嵌入式的管控模式，保障公平交易制度的执行和实现。具体情况如下：

本基金管理人建立了内部公平交易管理规范 and 流程，公平交易管控覆盖公司所有业务类型、投资策略、投资品种，以及投资授权、研究分析、投资决策、交易执行等投资管理活动相关的各个环节。

本着“时间优先、价格优先”的原则，对同一证券有相同交易需求的投资组合采用交易系统内的公平交易模块，实现事中交易执行层面的公平管控。

对不同投资组合进行同向交易价差分析，具体方法为：在不同时间窗口（日内、3 日内、5 日内）下，对不同组合同一证券同向交易的平均价差率进行 T 检验。对于未通过 T 检验的交易，再根据同向交易占优比、交易价格、交易频率、交易数量和交易时间等进行具体分析，进一步判断是否存在重大利益输送的可能性。

对于反向交易，根据交易顺序、交易时间窗口跨度、交易价格、交易数量等综合判断交易是否涉及利益输送。

综上，本基金管理人通过事前的制度规范、事中的监控和事后的分析评估，严格执行了公平交易制度，公平对待旗下各投资组合。本报告期内，未出现违反公平交易制度的情况。

4.3.2.1 增加执行的基金经理公平交易制度执行情况及公平交易管理情况

为防范基金经理兼任私募资产管理计划投资经理的潜在利益冲突，本基金管理人建立了兼任组合公平交易管理制度，从投资指令、交易行为、交易监测等多方面，对兼任组合进行监控管理和分析评估。

在投资指令管理方面，兼任基金经理原则上应做到“同时同价”。多个组合同日购入或出售同一证券时，应尽量同时发送投资指令，并进行价差监控管理。

在交易行为方面，原则上兼任组合间不得进行同日反向交易（完全按照有关指数的构成比例进行投资的产品等特定情形除外），公司对兼任组合间同日及临近交易日同向交易的价差强化控制和监测。

在交易监测和分析方面，公司对不同时间窗下反向交易和同向交易价差进行分析，最长时间窗为 10 个交易日以上，并结合成交顺序、价格偏差、产品规模、成交量等因素和兼任基金经理的说明，综合分析和评估兼任组合是否存在不公平对待等异常情形。

在事后分析方面，公司定期对兼任组合间的收益率差异、同反向交易的交易时机和交易

价差进行事后分析，并对公平交易和异常交易监控分析机制的内部执行情况实施检查。

本报告期内，公司旗下兼任组合未出现违反公平交易或异常交易的情况。

4.3.3 异常交易行为的专项说明

本报告期内，本基金未出现异常交易的情况。

本报告期内，本基金管理人管理的所有投资组合参与的交易所公开竞价同日反向交易成交较少的单边交易量超过该证券当日成交量的 5% 的情况有 4 次，投资组合因投资策略与其他组合发生反向交易。基金管理人事前严格根据内部规定进行管控，事后对交易时点、交易数量、交易价差等多方面进行综合分析，未发现导致不公平交易和利益输送的异常交易行为。

此外，为防范基金经理兼任私募资产管理计划投资经理的潜在利益冲突，本基金管理人从投资指令、交易行为、交易监测等多方面，对兼任组合进行监控管理和分析评估。本报告期内兼任组合未出现违反公平交易或异常交易的情况。

4.4 管理人对报告期内基金的投资策略和业绩表现的说明

4.4.1 报告期内基金投资策略和运作分析

报告期内，中国宏观经济在复杂的内外部环境下保持韧性。一季度延续复苏势头，工业生产保持韧性，消费市场逐步回暖。二季度起，受房地产市场持续调整、地方财政压力及外部环境的影响，经济下行压力有所增大。下半年经济运行总体平稳，“供强需弱”矛盾依然存在，新质生产力对经济增长的贡献度显著提升。政策方面，财政政策聚焦重点领域，加大对科技创新、提振消费的支持；货币政策保持适度宽松，强调“促进物价合理回升”，灵活运用多种工具保持流动性充裕；“反内卷”政策持续推进，聚焦“新质生产力”。国际方面，地缘冲突频发，逆全球化趋势逐步显现，美关税政策引发新一轮博弈。美联储正式开启降息周期，对海外流动性形成一定影响。

权益市场方面，报告期内 A 股市场整体呈现震荡上行、结构性分化的格局。一季度科技股表现强劲，科技成长成为主要驱动力。二季度市场受关税冲击后震荡上行，结构性行情凸显，成长风格保持强势，银行板块获资金青睐。三季度市场风险偏好提升，AI、半导体、通信等细分板块大幅上涨。四季度风格出现再均衡，资源、周期板块表现出色，价值风格开始补涨。全年看，市场在科技叙事和流动性宽松的背景下，风格呈现成长显著强于价值，小盘强于大盘，高弹性强于低波动，细分成长板块优于宽基，概念叙事优于基本面质地的特性。在风格影响下，报告期内因子有效性波动较大，前三季度景气度、预期、交易类因子表现较

好，低估值类、质量类因子表现较差；四季度受益于市场再平衡，大部分因子较为有效，价值类因子表现相对突出。

组合运作方面，本基金使用量化选股策略构建沪深 300 指数增强组合。组合对标沪深 300 指数，保持了相对均衡的因子配置，控制了组合相对基准在风格、行业、个股上的偏离。但由于股票组合在高质量、低估值等因子上的暴露，在成长风格显著占优的市场环境中，进攻性不足，收益落后于沪深 300 指数。

4.4.2 报告期内基金的业绩表现

本报告期汇添富沪深 300 指数增强 A 类份额净值增长率为 16.64%，同期业绩比较基准收益率为 16.79%。本报告期汇添富沪深 300 指数增强 C 类份额净值增长率为 16.17%，同期业绩比较基准收益率为 16.79%。本报告期汇添富沪深 300 指数增强 Y 类份额净值增长率为 17.23%，同期业绩比较基准收益率为 16.79%。

4.5 管理人对宏观经济、证券市场及行业走势的简要展望

展望 2026 年，虽然暂时依然存在融资需求弱和通胀偏低的格局，但随着上游和中游价格修复，通胀格局有望发生边际变化；随着中国制造在新的全球化格局中体现出更多优势，新质生产力对经济增长的贡献度进一步提升，消费逐步复苏，房地产底部企稳，中国经济预计在结构优化中实现修复增长。海外方面，外部环境可能依然保持较高的不确定性，大国间的竞争和博弈或将扩散到更多领域，但 AI 技术投资的繁荣以及贸易环境的边际改善，可能部分抵消地缘政治紧张带来的压力。

权益市场方面，随着经济基本面逐步改善，A 股市场有望从流动性与估值修复驱动的上涨，迈入更关注基本面与盈利质量的阶段。风格方面，流动性仍然充裕，科技浪潮仍在持续，但当前不同板块、风格间估值差异巨大，随着经济基本面边际回升，风格有望在波动中逐步走向相对均衡。沪深 300 这类大中盘宽基指数，基本面代表性强，行业均衡，估值合理，有较好长期投资价值。随着投资者的关注点从叙事走向基本面，有效的选股因子可能更为多元和均衡。

本基金将继续基于量化模型挑选个股，保持相对沪深 300 在风格和行业上的均衡配置，维持清晰和稳定的大盘价值风格。继续推进模型的迭代优化，提高风险管理和组合精细化运作能力，提升对市场风格变动的适应能力，力争获得较为稳定的超额收益。

4.6 管理人内部有关本基金的监察稽核工作情况

本报告期内，本基金管理人内部稽核监察工作主要包括以下几个方面：

1、持续提升合规管理

公司以党的二十届四中全会精神为指导，全面响应公募基金高质量发展行动方案，持续完善合规管理体系建设，在合规管理工作中贯彻落实政策精神及各项法规要求，坚守合规底线、防范合规风险。公司持续践行“合规、诚信、专业、稳健”的行业文化，坚持“正直”、“客户第一”的价值观，通过完善合规管理体系、提升合规专业能力、优化合规资源配置等举措，不断提升合规管理工作的有效性。公司强化合规制度建设，同时深入审慎开展合规审查、合规咨询、合规检查、合规监测等日常工作；高度重视并持续开展员工执业操守和职业道德建设，广泛开展合规培训，强化全员合规意识及合规敏感度；加强监督督促职能，规范人员执业行为，强化一线合规执行效果；高度重视合规管理专业能力建设，保障合规资源配置、优化合规工作机制，不断提升公司合规管理水平。

2、完善投资合规风险控制工作

本基金管理人持续优化投资运作管理事前、事中、事后全流程的投资合规风险管理措施。

事前，加强新产品、新业务的风险识别、评估。在产品设计环节评估新产品、新业务的投资合规性，为管控新产品、新业务运作中的潜在投资合规风险奠定基础。此外，本基金管理人坚持制度先行，通过制定或修订各项投资管理制度，为业务的开展提供了科学规范的制度依据。

事中，管控措施不断完善。通过配置投资交易系统风控参数、加强事中流程审核等，有效保障投资交易行为合规。同时，通过对基金日常流动性、投资组合风险敞口等进行监控、分析、提示，完善日常投资合规风险监控体系。

事后，风险跟踪提示机制持续优化。通过对投资范围、投资限制、公平交易、异常交易情况等的跟踪、分析和提示，有效落实法律法规、基金合同及公司内部制度的各项要求。

3、持续加强稽核工作

公司持续完善稽核管理机制，促进稽核工作高质量发展；通过开展多种类型多项目稽核检查工作，对公司内部控制的合规与风险管理情况，以及人员履职情况进行检查、评价、报告与监督；通过协助监管机构开展各项自查、核查工作，协调第三方独立机构开展审计、鉴证工作，进一步评估公司内控管理有效性；通过督促并跟踪检查风险隐患整改，持续优化公司内部控制管理，切实维护基金份额持有人利益，促进公司持续、稳定、健康发展。

通过上述工作，本报告期内，本基金管理人所管理的基金能够合法合规开展投资运作。

本基金管理人将规范运作基金资产，加强风险控制，持续提高监察稽核工作的科学性和有效性，充分保障基金份额持有人的合法权益。

4.7 管理人对报告期内基金估值程序等事项的说明

本基金管理人按照企业会计准则、中国证监会相关规定、中国证券投资基金业协会相关指引和基金合同关于估值的约定，对基金所持有的投资品种进行估值，并保持估值政策和程序的一贯性。

本基金管理人设有估值委员会，估值委员会负责构建估值决策体系、适时更新估值相关制度、指导并监督各类投资品种的估值程序。估值委员会由投资、研究、集中交易、合规稽核、风险管理、基金营运等部门中具有丰富从业经验和专业胜任能力的员工担任，且互相不存在直接的重大利益冲突。基金经理可参与估值委员会对于估值方法的讨论，但无最终决策权，从而将其影响程度进行适当限制，保证基金估值的公平、合理。

基金日常估值由本基金管理人同本基金托管人一同进行，基金份额净值由管理人完成估值后，经托管人复核无误后由管理人对外公布。

4.8 管理人对报告期内基金利润分配情况的说明

本基金《基金合同》约定：本基金收益分配方式分两种：现金分红与红利再投资。投资者可选择现金红利或将现金红利自动转为相应类别的基金份额进行再投资；若投资者不选择，本基金 A 类基金份额、C 类基金份额默认的收益分配方式是现金分红，Y 类基金份额默认的收益分配方式是红利再投资；基金收益分配后各类基金份额净值不能低于面值；即基金收益分配基准日的各类基金份额净值减去每单位该类基金份额收益分配金额后不能低于面值；同一类别内每一基金份额享有同等分配权。

本基金本报告期内未进行收益分配。

4.9 报告期内管理人对本基金持有人数或基金资产净值预警情形的说明

无。

§ 5 托管人报告

5.1 报告期内本基金托管人遵规守信情况声明

本报告期，中国建设银行股份有限公司在本基金的托管过程中，严格遵守了《证券投资基金法》、基金合同、托管协议和其他有关规定，不存在损害基金份额持有人利益的行为，

完全尽职尽责地履行了基金托管人应尽的义务。

5.2 托管人对报告期内本基金投资运作遵规守信、净值计算、利润分配等情况的说明

本报告期，本基金托管人按照国家有关规定、基金合同、托管协议和其他有关规定，对本基金的基金资产净值计算、基金费用开支等方面进行了认真的复核，对本基金的投资运作方面进行了监督，未发现基金管理人有关损害基金份额持有人利益的行为。

报告期内，本基金利润分配情况符合法律法规和基金合同的相关约定。

5.3 托管人对本年度报告中财务信息等内容的真实、准确和完整发表意见

本托管人复核审查了本报告中的财务指标、净值表现、利润分配情况、财务会计报告、投资组合报告等内容，保证复核内容不存在虚假记载、误导性陈述或者重大遗漏。

§ 6 审计报告

6.1 审计报告的基本信息

财务报表是否经过审计	是
审计意见类型	标准无保留意见
审计报告编号	安永华明（2026）审字第 70015647_B90 号

6.2 审计报告的基本内容

审计报告标题	审计报告
审计报告收件人	汇添富沪深 300 指数增强型证券投资基金全体基金份额持有人
审计意见	我们审计了汇添富沪深 300 指数增强型证券投资基金的财务报表，包括 2025 年 12 月 31 日的资产负债表，2025 年度的利润表、净资产变动表以及相关财务报表附注。 我们认为，后附的汇添富沪深 300 指数增强型证券投资基金的财务报表在所有重大方面按照企业会计准则的规定编制，公允反映了汇添富沪深 300 指数增强型证券投资基金 2025 年 12 月 31 日的财务状况以及 2025 年度的经营成果和净值变动情况。
形成审计意见的基础	我们按照中国注册会计师审计准则的规定执行了审计工作。审计报告的“注册会计师对财务报表审计的责任”部分进一步阐述了我们在这些准则下的责任。按照《中国注册会计师独立性准则第 1 号——财务报表审计和审阅业务对独立性的要求》和中国注册会计师职业道德守则，我们独立于汇添富沪深 300 指数增强型证券投资基金，并履行了职业道德方面的其他责任。我们在审计中遵循了对公众利益实体审计的独立性要求。我们相信，我们获取的审计证据是充分、适当的，为发表审计意见

	提供了基础。
强调事项	不适用
其他事项	不适用
其他信息	<p>汇添富沪深 300 指数增强型证券投资基金管理层对其他信息负责。其他信息包括年度报告中涵盖的信息，但不包括财务报表和我们的审计报告。</p> <p>我们对财务报表发表的审计意见不涵盖其他信息，我们也不对其他信息发表任何形式的鉴证结论。</p> <p>结合我们对财务报表的审计，我们的责任是阅读其他信息，在此过程中，考虑其他信息是否与财务报表或我们在审计过程中了解到的情况存在重大不一致或者似乎存在重大错报。</p> <p>基于我们已执行的工作，如果我们确定其他信息存在重大错报，我们应当报告该事实。在这方面，我们无任何事项需要报告。</p>
管理层和治理层对财务报表的责任	<p>管理层负责按照企业会计准则的规定编制财务报表，使其实现公允反映，并设计、执行和维护必要的内部控制，以使财务报表不存在由于舞弊或错误导致的重大错报。</p> <p>在编制财务报表时，管理层负责评估汇添富沪深 300 指数增强型证券投资基金的持续经营能力，披露与持续经营相关的事项（如适用），并运用持续经营假设，除非计划进行清算、终止运营或别无其他现实的选择。</p> <p>治理层负责监督汇添富沪深 300 指数增强型证券投资基金的财务报告过程。</p>
注册会计师对财务报表审计的责任	<p>我们的目标是对财务报表整体是否不存在由于舞弊或错误导致的重大错报获取合理保证，并出具包含审计意见的审计报告。合理保证是高水平的保证，但并不能保证按照审计准则执行的审计在某一重大错报存在时总能发现。错报可能由于舞弊或错误导致，如果合理预期错报单独或汇总起来可能影响财务报表使用者依据财务报表作出的经济决策，则通常认为错报是重大的。</p> <p>在按照审计准则执行审计工作的过程中，我们运用职业判断，并保持职业怀疑。同时，我们也执行以下工作：</p> <p>（1）识别和评估由于舞弊或错误导致的财务报表重大错报风险，设计和实施审计程序以应对这些风险，并获取充分、适当的审计证据，作为发表审计意见的基础。由于舞弊可能涉及串通、伪造、故意遗漏、虚假陈述或凌驾于内部控制之上，未能发现由于舞弊导致的重大错报的风险高于未能发现由于错误导致的重大错报的风险。</p> <p>（2）了解与审计相关的内部控制，以设计恰当的审计程序，但目的并非对内部控制的有效性发表意见。</p> <p>（3）评价管理层选用会计政策的恰当性和作出会计估计及相关披露的合理性。</p> <p>（4）对管理层使用持续经营假设的恰当性得出结论。同时，根据获取的审计证据，就可能对汇添富沪深 300 指数增强型证券投资基金持续经营能力产生重大疑虑的事项或情况是否存在</p>

	<p>在重大不确定性得出结论。如果我们得出结论认为存在重大不确定性，审计准则要求我们在审计报告中提请报表使用者注意财务报表中的相关披露；如果披露不充分，我们应当发表非无保留意见。我们的结论基于截至审计报告日可获得的信息。然而，未来的事项或情况可能导致汇添富沪深 300 指数增强型证券投资基金不能持续经营。</p> <p>(5) 评价财务报表的总体列报（包括披露）、结构和内容，并评价财务报表是否公允反映相关交易和事项。</p> <p>我们与治理层就计划的审计范围、时间安排和重大审计发现等事项进行沟通，包括沟通我们在审计中识别出的值得关注的内部控制缺陷。</p>	
会计师事务所的名称	安永华明会计师事务所（特殊普通合伙）	
注册会计师的姓名	陈露	戴唯
会计师事务所的地址	北京市东城区东长安街 1 号东方广场安永大楼 17 层	
审计报告日期	2026 年 03 月 27 日	

§ 7 年度财务报表

7.1 资产负债表

会计主体：汇添富沪深 300 指数增强型证券投资基金

报告截止日：2025 年 12 月 31 日

单位：人民币元

资产	附注号	本期末 2025 年 12 月 31 日	上年度末 2024 年 12 月 31 日
资产：			
货币资金	7.4.7.1	122,806,850.95	256,572,551.51
结算备付金		2,960,728.57	7,413,698.52
存出保证金		628,056.32	906,589.01
交易性金融资产	7.4.7.2	1,930,463,426.03	3,996,472,386.32
其中：股票投资		1,930,463,426.03	3,996,472,386.32
基金投资		-	-
债券投资		-	-
资产支持证券投资		-	-
贵金属投资		-	-
其他投资		-	-
衍生金融资产	7.4.7.3	-	-
买入返售金融资产	7.4.7.4	-	-
债权投资	7.4.7.5	-	-
其中：债券投资		-	-
资产支持证券投资		-	-
其他投资		-	-
应收清算款		4,536,406.85	-

应收股利		-	-
应收申购款		4,253,911.07	16,275,901.44
递延所得税资产		-	-
其他资产	7.4.7.6	-	-
资产总计		2,065,649,379.79	4,277,641,126.80
负债和净资产	附注号	本期末 2025 年 12 月 31 日	上年度末 2024 年 12 月 31 日
负 债：			
短期借款		-	-
交易性金融负债		-	-
衍生金融负债	7.4.7.3	-	-
卖出回购金融资产款		-	-
应付清算款		-	4,740,041.94
应付赎回款		5,241,688.39	7,819,525.39
应付管理人报酬		1,442,193.11	2,830,136.00
应付托管费		360,548.31	707,534.01
应付销售服务费		252,259.76	396,338.64
应付投资顾问费		-	-
应交税费		-	-
应付利润		-	-
递延所得税负债		-	-
其他负债	7.4.7.7	848,832.69	1,684,692.87
负债合计		8,145,522.26	18,178,268.85
净资产：			
实收基金	7.4.7.8	1,311,114,303.16	3,159,465,831.86
未分配利润	7.4.7.9	746,389,554.37	1,099,997,026.09
净资产合计		2,057,503,857.53	4,259,462,857.95
负债和净资产总计		2,065,649,379.79	4,277,641,126.80

注：报告截止日 2025 年 12 月 31 日，基金份额总额 1,311,114,303.16 份。本基金下属汇添富沪深 300 指数增强 A 基金份额净值 1.5815 元，基金份额总额 830,687,493.63 份；本基金下属汇添富沪深 300 指数增强 C 基金份额净值 1.5475 元，基金份额总额 474,135,451.60 份；本基金下属汇添富沪深 300 指数增强 Y 基金份额净值 1.5901 元，基金份额总额 6,291,357.93 份。

7.2 利润表

会计主体：汇添富沪深 300 指数增强型证券投资基金

本报告期：2025 年 01 月 01 日至 2025 年 12 月 31 日

单位：人民币元

项 目	附注号	本期 2025 年 01 月 01 日	上年度可比期间 2024 年 01 月 01 日
-----	-----	------------------------	-----------------------------

		至 2025 年 12 月 31 日	至 2024 年 12 月 31 日
一、营业总收入		594,890,609.91	733,043,880.88
1.利息收入		803,941.18	966,694.04
其中：存款利息收入	7.4.7.10	803,941.18	966,694.04
债券利息收入		-	-
资产支持证券利息收入		-	-
买入返售金融资产收入		-	-
其他利息收入		-	-
2.投资收益（损失以“-”填列）		673,209,550.83	411,534,927.38
其中：股票投资收益	7.4.7.11	578,563,844.10	313,193,979.45
基金投资收益	7.4.7.12	-	-
债券投资收益	7.4.7.13	-	-
资产支持证券投资	7.4.7.14	-	-
贵金属投资收益	7.4.7.15	-	-
衍生工具收益	7.4.7.16	-	-
股利收益	7.4.7.17	94,645,706.73	98,340,947.93
以摊余成本计量的金融资产终止确认产生的收益		-	-
其他投资收益		-	-
3.公允价值变动收益(损失以“-”号填列)	7.4.7.18	-81,583,253.08	314,267,399.96
4.汇兑收益(损失以“-”号填列)		-	-
5.其他收入(损失以“-”号填列)	7.4.7.19	2,460,370.98	6,274,859.50
减：二、营业总支出		41,104,337.82	39,395,213.12
1. 管理人报酬	7.4.10.2.1	28,613,847.39	27,848,886.13
其中：暂估管理人报酬		-	-
2. 托管费	7.4.10.2.2	7,153,461.97	6,962,221.60
3. 销售服务费		4,947,699.06	3,793,389.95
4. 投资顾问费		-	-
5. 利息支出		-	-
其中：卖出回购金融资产支出		-	-
6. 信用减值损失	7.4.7.20	-	-
7. 税金及附加		-	-
8. 其他费用	7.4.7.21	389,329.40	790,715.44
三、利润总额（亏损总额以“-”号填列）		553,786,272.09	693,648,667.76
减：所得税费用		-	-
四、净利润（净亏损以“-”号填列）		553,786,272.09	693,648,667.76
五、其他综合收益的税后净额		-	-
六、综合收益总额		553,786,272.09	693,648,667.76

7.3 净资产变动表

会计主体：汇添富沪深 300 指数增强型证券投资基金

本报告期：2025 年 01 月 01 日至 2025 年 12 月 31 日

单位：人民币元

项目	本期 2025 年 01 月 01 日至 2025 年 12 月 31 日		
	实收基金	未分配利润	净资产合计
一、上期期末净资产	3,159,465,831.86	1,099,997,026.09	4,259,462,857.95
加：会计政策变更	-	-	-
二、本期期初净资产	3,159,465,831.86	1,099,997,026.09	4,259,462,857.95
三、本期增减变动额（减少以“-”号填列）	-1,848,351,528.70	-353,607,471.72	-2,201,959,000.42
（一）、综合收益总额	-	553,786,272.09	553,786,272.09
（二）、本期基金份额交易产生的净资产变动数（净资产减少以“-”号填列）	-1,848,351,528.70	-907,393,743.81	-2,755,745,272.51
其中：1.基金申购款	1,761,786,903.89	710,325,389.45	2,472,112,293.34
2.基金赎回款	-3,610,138,432.59	-1,617,719,133.26	-5,227,857,565.85
（三）、本期向基金份额持有人分配利润产生的净资产变动（净资产减少以“-”号填列）	-	-	-
四、本期期末净资产	1,311,114,303.16	746,389,554.37	2,057,503,857.53
项目	上年度可比期间 2024 年 01 月 01 日至 2024 年 12 月 31 日		
	实收基金	未分配利润	净资产合计
一、上期期末净资产	2,777,282,450.58	434,028,588.83	3,211,311,039.41
加：会计政策变更	-	-	-
二、本期期初净资产	2,777,282,450.58	434,028,588.83	3,211,311,039.41

三、本期增减变动额（减少以“-”号填列）	382,183,381.28	665,968,437.26	1,048,151,818.54
（一）、综合收益总额	-	693,648,667.76	693,648,667.76
（二）、本期基金份额交易产生的净资产变动数（净资产减少以“-”号填列）	382,183,381.28	-27,680,230.50	354,503,150.78
其中：1.基金申购款	4,005,116,316.98	857,076,955.11	4,862,193,272.09
2.基金赎回款	-3,622,932,935.70	-884,757,185.61	-4,507,690,121.31
（三）、本期向基金份额持有人分配利润产生的净资产变动（净资产减少以“-”号填列）	-	-	-
四、本期期末净资产	3,159,465,831.86	1,099,997,026.09	4,259,462,857.95

报表附注为财务报表的组成部分。

本报告 7.1 至 7.4 财务报表由下列负责人签署：

张晖	李骁	雷青松
基金管理人负责人	主管会计工作负责人	会计机构负责人

7.4 报表附注

7.4.1 基金基本情况

汇添富沪深 300 指数增强型证券投资基金（以下简称“本基金”），是由汇添富价值多因子量化策略股票型证券投资基金变更而来。原汇添富价值多因子量化策略股票型证券投资基金系经中国证券监督管理委员会（以下简称“中国证监会”）证监许可〔2017〕1062 号文《关于准予汇添富价值多因子量化策略股票型证券投资基金注册的批复》准予注册，由汇添富基金管理股份有限公司向社会公开募集。经向中国证监会备案，基金合同于 2018 年 3 月 23 日生效。首次设立基金募集规模为 361,461,540.37 份基金份额，业经安永华明会计师事务所（特殊普通合伙）出具安永华明（2018）验字第 60466941_B17 号验资报告予以验证。

根据《汇添富基金管理股份有限公司关于汇添富价值多因子量化策略股票型证券投资基金基金份额持有人大会表决结果暨决议生效的公告》，汇添富价值多因子量化策略股票型证券投资基金基金份额持有人大会于 2020 年 11 月 2 日表决通过了《关于汇添富价值多因子量化策略股票型证券投资基金转型的议案》。自 2020 年 11 月 3 日起，本基金名称变更为“汇添富沪深 300 指数增强型证券投资基金”。《汇添富沪深 300 指数增强型证券投资基金基金合同》于 2020 年 11 月 3 日起生效，原《汇添富价值多因子量化策略股票型证券投资基金基金合同》于同日起失效。本基金为契约型开放式，存续期限不定。本基金的基金管理人及注册登记机构均为汇添富基金管理股份有限公司，基金托管人为中国建设银行股份有限公司。

自 2020 年 11 月 3 日起，本基金增设 C 类基金份额，原基金份额变更为 A 类基金份额。

自 2024 年 12 月 13 日起，本基金增设 Y 类基金份额。

7.4.2 会计报表的编制基础

本财务报表系按照财政部颁布的《企业会计准则——基本准则》以及其后颁布及修订的具体会计准则、解释以及《资产管理产品相关会计处理规定》和其他相关规定（统称“企业会计准则”）编制，同时，在信息披露和估值方面，也参考了中国证监会颁布的《中国证券监督管理委员会关于证券投资基金估值业务的指导意见》、《公开募集证券投资基金信息披露管理办法》、《证券投资基金信息披露内容与格式准则》第 2 号《年度报告的内容与格式》、《证券投资基金信息披露编报规则》第 3 号《会计报表附注的编制及披露》、《证券投资基金信息披露 XBRL 模板第 3 号<年度报告和中期报告>》以及中国证监会和中国证券投资基金业协会颁布的其他相关规定。

本财务报表以本基金持续经营为基础列报。

7.4.3 遵循企业会计准则及其他有关规定的声明

本财务报表符合企业会计准则的要求，真实、完整地反映了本基金于 2025 年 12 月 31 日的财务状况以及 2025 年 01 月 01 日至 2025 年 12 月 31 日的经营成果和净值变动情况。

7.4.4 重要会计政策和会计估计

7.4.4.1 会计年度

本基金会计年度采用公历年度，即每年自 1 月 1 日起至 12 月 31 日止。

7.4.4.2 记账本位币

本基金记账本位币和编制本财务报表所采用的货币均为人民币。除有特别说明外，均以

人民币元为单位表示。

7.4.4.3 金融资产和金融负债的分类

金融工具是指形成本基金的金融资产（或负债），并形成其他单位的金融负债（或资产）或权益工具的合同。

（1）金融资产分类

本基金的金融资产于初始确认时根据管理金融资产的业务模式和金融资产的合同现金流量特征分类为：以公允价值计量且其变动计入当期损益的金融资产、以摊余成本计量的金融资产；

（2）金融负债分类

本基金的金融负债于初始确认时分类为：以公允价值计量且其变动计入当期损益的金融负债、以摊余成本计量的金融负债。

7.4.4.4 金融资产和金融负债的初始确认、后续计量和终止确认

本基金于成为金融工具合同的一方时确认一项金融资产或金融负债。

划分为以公允价值计量且其变动计入当期损益的金融资产和金融负债，以及不作为有效套期工具的衍生工具，按照取得时的公允价值作为初始确认金额，相关的交易费用在发生时计入当期损益；

划分为以摊余成本计量的金融资产和金融负债，按照取得时的公允价值作为初始确认金额，相关交易费用计入其初始确认金额；

对于以公允价值计量且其变动计入当期损益的金融资产，采用公允价值进行后续计量，所有公允价值变动计入当期损益；

对于以摊余成本计量的金融资产，采用实际利率法确认利息收入，其终止确认、修改或减值产生的利得或损失，均计入当期损益；

本基金以预期信用损失为基础，对以摊余成本计量的金融资产进行减值处理并确认损失准备。对于不含重大融资成分的应收款项，本基金运用简化计量方法，按照相当于整个存续期内的预期信用损失金额计量损失准备。除上述采用简化计量方法以外的金融资产，本基金在每个估值日评估其信用风险自初始确认后是否已经显著增加，如果信用风险自初始确认后未显著增加，处于第一阶段，本基金按照相当于未来 12 个月内预期信用损失的金额计量损失准备，并按照账面余额和实际利率计算利息收入；如果信用风险自初始确认后已显著增加但尚未发生信用减值的，处于第二阶段，本基金按照相当于整个存续期内预期信用损失的金

额计量损失准备,并按照账面余额和实际利率计算利息收入;如果初始确认后发生信用减值的,处于第三阶段,本基金按照相当于整个存续期内预期信用损失的金额计量损失准备,并按照摊余成本和实际利率计算利息收入;

本基金在每个估值日评估相关金融工具的信用风险自初始确认后是否已显著增加。本基金以单项金融工具或者具有相似信用风险特征的金融工具组合为基础,通过比较金融工具在估值日发生违约的风险与在初始确认日发生违约的风险,以确定金融工具预计存续期内发生违约风险的变化情况;

本基金计量金融工具预期信用损失的方法反映的因素包括:通过评价一系列可能的结果而确定的无偏概率加权平均金额、货币时间价值,以及在估值日无须付出不必要的额外成本或努力即可获得的有关过去事项、当前状况以及未来经济状况预测的合理且有依据的信息;

当对金融资产预期未来现金流量具有不利影响的一项或多项事件发生时,该金融资产成为已发生信用减值的金融资产;

当本基金不再合理预期能够全部或部分收回金融资产合同现金流量时,本基金直接减记该金融资产的账面余额;

当收取该金融资产现金流量的合同权利终止,或该收取金融资产现金流量的权利已转移,且符合金融资产转移的终止确认条件的,金融资产将终止确认;

本基金已将金融资产所有权上几乎所有的风险和报酬转移给转入方的,终止确认该金融资产;保留了金融资产所有权上几乎所有的风险和报酬的,不终止确认该金融资产;本基金既没有转移也没有保留金融资产所有权上几乎所有的风险和报酬的,分别下列情况处理:放弃了对该金融资产控制的,终止确认该金融资产并确认产生的资产和负债;未放弃对该金融资产控制的,按照其继续涉入所转移金融资产的程度确认有关金融资产,并相应确认有关负债。

对于以公允价值计量且其变动计入当期损益的金融负债(含交易性金融负债和衍生金融负债),按照公允价值进行后续计量,所有公允价值变动均计入当期损益。对于以摊余成本计量的金融负债,采用实际利率法,按照摊余成本进行后续计量。如果金融负债的责任已履行、撤销或届满,则对金融负债进行终止确认。

7.4.4.5 金融资产和金融负债的估值原则

公允价值,是指市场参与者在计量日发生的有序交易中,出售一项资产所能收到或者转移一项负债所需支付的价格。本基金以公允价值计量相关资产或负债,假定出售资产或者转

移负债的有序交易在相关资产或负债的主要市场进行；不存在主要市场的，本基金假定该交易在相关资产或负债的最有利市场进行。主要市场（或最有利市场）是本基金在计量日能够进入的交易市场。本基金采用市场参与者在对该资产或负债定价时为实现其经济利益最大化所使用的假设。

在财务报表中以公允价值计量或披露的资产和负债，根据对公允价值计量整体而言具有重要意义的最低层次输入值，确定所属的公允价值层次：第一层次输入值，在计量日能够取得的相同资产或负债在活跃市场上未经调整的报价；第二层次输入值，除第一层次输入值外相关资产或负债直接或间接可观察的输入值；第三层次输入值，相关资产或负债的不可观察输入值。

每个资产负债表日，本基金对在财务报表中确认的持续以公允价值计量的资产和负债进行重新评估，以确定是否在公允价值计量层次之间发生转换。

本基金持有的以公允价值计量且其变动计入当期损益的金融资产和金融负债按如下原则确定公允价值并进行估值：

(1)存在活跃市场的金融工具，按照估值日能够取得的相同资产或负债在活跃市场上未经调整的报价作为公允价值；估值日无报价且最近交易日后未发生影响公允价值计量的重大事件的，应采用最近交易日的报价确定公允价值。有充足证据表明估值日或最近交易日的报价不能真实反映公允价值的，应对报价进行调整，确定公允价值。

与上述投资品种相同，但具有不同特征的，应以相同资产或负债的公允价值为基础，并在估值技术中考虑不同特征因素的影响。特征是指对资产出售或使用的限制等，如果该限制是针对资产持有者的，那么在估值技术中不应将该限制作为特征考虑。此外，基金管理人不应考虑因大量持有相关资产或负债所产生的溢价或折价；

(2)不存在活跃市场的金融工具，应采用在当前情况下适用并且有足够可利用数据和其他信息支持的估值技术确定公允价值。采用估值技术确定公允价值时，应优先使用可观察输入值，只有在无法取得相关资产或负债可观察输入值或取得不切实可行的情况下，才使用不可观察输入值；

(3)如有确凿证据表明按上述方法进行估值不能客观反映其公允价值的，基金管理人可根据具体情况与基金托管人商定后，按最能反映公允价值的方法估值；

(4)如有新增事项，按国家最新规定估值。

7.4.4.6 金融资产和金融负债的抵销

当本基金具有抵销已确认金融资产和金融负债的法定权利,且该种法定权利现在是可执行的,同时本基金计划以净额结算或同时变现该金融资产和清偿该金融负债时,金融资产和金融负债以相互抵销后的金额在资产负债表内列示。除此以外,金融资产和金融负债在资产负债表内分别列示,不予相互抵销。

7.4.4.7 实收基金

实收基金为对外发行的基金份额总额所对应的金额。由于申购和赎回引起的实收基金变动分别于基金申购确认日及基金赎回确认日确认。上述申购和赎回分别包括基金转换所引起的转入基金的实收基金增加和转出基金的实收基金减少。

7.4.4.8 损益平准金

损益平准金包括已实现损益平准金和未实现损益平准金。已实现损益平准金指在申购或赎回基金份额时,申购或赎回款项中包含的按累计未分配的已实现收益/(损失)占基金净值比例计算的金额。未实现损益平准金指在申购或赎回基金份额时,申购或赎回款项中包含的按累计未实现利得/(损失)占基金净值比例计算的金额。损益平准金于基金申购确认日或基金赎回确认日确认。

未实现损益平准金与已实现损益平准金均在“损益平准金”科目中核算,并于期末全额转入“未分配利润/(累计亏损)”。

7.4.4.9 收入/(损失)的确认和计量

(1)存款利息收入按存款的本金与适用的利率逐日计提的金额入账。若提前支取定期存款,按协议规定的利率及持有期重新计算存款利息收入,并根据提前支取所实际收到的利息收入与账面已确认的利息收入的差额确认利息损失,列入利息收入减项,存款利息收入以净额列示;

(2)交易性金融资产在买入/卖出的成交日发生的交易费用,计入投资收益;

债券投资和资产支持证券投资持有期间,按证券票面价值与票面利率或内含票面利率或合同利率计算的金额扣除适用情况下的相关税费后的净额确认为投资收益,在证券实际持有期内逐日计提;

处置交易性金融资产的投资收益于成交日确认,并按成交金额与该交易性金融资产的账面余额的差额扣除适用情况下的相关税费后的净额入账,同时转出已确认的公允价值变动收益;

(3)股利收益于除息日确认，并按发行人宣告的分红派息比例计算的金额扣除适用情况下的相关税费后的净额入账；

(4)处置衍生工具的投资收益于成交日确认，并按处置衍生工具成交金额与其成本的差额扣除适用情况下的相关税费后的净额入账，同时转出已确认的公允价值变动收益；

(5)买入返售金融资产收入，按实际利率法确认利息收入，在回购期内逐日计提；

(6)公允价值变动收益系本基金持有的以公允价值计量且其变动计入当期损益的金融资产、以公允价值计量且其变动计入当期损益的金融负债等公允价值变动形成的应计入当期损益的利得或损失；

(7)转融通证券出借业务利息收入按出借起始日证券账面价值及出借费率计算的金额扣除适用情况下的相关税费后的净额，在转融通证券实际出借期间内逐日计提。因借入人未能按期归还产生的罚息，实际发生时扣除适用情况下的相关税费后的净额计入转融通证券出借业务利息收入；

(8)其他收入在经济利益很可能流入从而导致资产增加或者负债减少、且经济利益的流入额能够可靠计量时确认。

7.4.4.10 费用的确认和计量

本基金的管理人报酬、托管费和销售服务费等费用按照权责发生制原则，在本基金接受相关服务的期间计入当期损益。

以摊余成本计量的金融负债在持有期间确认的利息支出按实际利率法计算，实际利率法与直线法差异较小的则按直线法计算。

7.4.4.11 基金的收益分配政策

1、本基金收益分配方式分两种：现金分红与红利再投资。投资者可选择现金红利或将现金红利自动转为相应类别的基金份额进行再投资；若投资者不选择，本基金 A 类基金份额、C 类基金份额默认的收益分配方式是现金分红，Y 类基金份额默认的收益分配方式是红利再投资；

2、基金收益分配后各类基金份额净值不能低于面值；即基金收益分配基准日的各类基金份额净值减去每单位该类基金份额收益分配金额后不能低于面值；

3、同一类别内每一基金份额享有同等分配权；

4、法律法规或监管机构另有规定的，从其规定。

7.4.5 会计政策和会计估计变更以及差错更正的说明

7.4.5.1 会计政策变更的说明

本基金本报告期无会计政策变更。

7.4.5.2 会计估计变更的说明

本基金本报告期无会计估计变更。

7.4.5.3 差错更正的说明

本基金本报告期无重大会计差错的内容和更正金额。

7.4.6 税项

1. 印花税

经国务院批准，财政部、国家税务总局研究决定，自 2008 年 4 月 24 日起，调整证券（股票）交易印花税税率，由原先的 3‰调整为 1‰；根据财政部、税务总局公告 2023 年第 39 号《关于减半征收证券交易印花税的公告》的规定，自 2023 年 8 月 28 日起，证券交易印花税实施减半征收；

经国务院批准，财政部、国家税务总局研究决定，自 2008 年 9 月 19 日起，调整由出让方按证券（股票）交易印花税税率缴纳印花税，受让方不再征收，税率不变。

2. 增值税

根据财政部、国家税务总局财税〔2016〕36 号文《关于全面推开营业税改征增值税试点的通知》的规定，经国务院批准，自 2016 年 5 月 1 日起在全国范围内全面推开营业税改征增值税试点，金融业纳入试点范围，由缴纳营业税改为缴纳增值税。对证券投资基金（封闭式证券投资基金，开放式证券投资基金）管理人运用基金买卖股票、债券的转让收入免征增值税；国债、地方政府债利息收入以及金融同业往来利息收入免征增值税；存款利息收入不征收增值税；

根据财政部、国家税务总局财税〔2016〕46 号文《关于进一步明确全面推开营改增试点金融业有关政策的通知》的规定，金融机构开展的质押式买入返售金融商品业务及持有政策性金融债券取得的利息收入属于金融同业往来利息收入；

根据财政部、国家税务总局财税〔2016〕70 号文《关于金融机构同业往来等增值税政策的补充通知》的规定，金融机构开展的买断式买入返售金融商品业务、同业存款、同业存单以及持有金融债券取得的利息收入属于金融同业往来利息收入；

根据财政部、国家税务总局财税〔2016〕140 号文《关于明确金融、房地产开发、教育

辅助服务等增值税政策的通知》的规定，本基金运营过程中发生的增值税应税行为，以本基金的基金管理人为增值税纳税人；

根据财政部、国家税务总局财税〔2017〕56号文《关于资管产品增值税有关问题的通知》的规定，证券投资基金的基金管理人运营证券投资基金过程中发生的增值税应税行为，暂适用简易计税方法，按照3%的征收率缴纳增值税。对证券投资基金在2018年1月1日前运营过程中发生的增值税应税行为，未缴纳增值税的，不再缴纳；已缴纳增值税的，已纳税额从证券投资基金的基金管理人以后月份的增值税应纳税额中抵减；

根据财政部、国家税务总局公告2025年第4号《关于国债等债券利息收入增值税政策的公告》，自2025年8月8日起，对在该日期之后（含当日）新发行的国债、地方政府债券、金融债券的利息收入，恢复征收增值税。对在该日期之前已发行的国债、地方政府债券、金融债券（包含在2025年8月8日之后续发行的部分）的利息收入，继续免征增值税直至债券到期。

3.城市维护建设税、教育费附加、地方教育附加

根据《中华人民共和国城市维护建设税法》、《征收教育费附加的暂行规定（2011年修订）》及相关地方教育附加的征收规定，凡缴纳消费税、增值税、营业税的单位和个人，都应当依照规定缴纳城市维护建设税、教育费附加（除按照相关规定缴纳农村教育事业费附加的单位外）及地方教育附加。

4.企业所得税

根据财政部、国家税务总局财税〔2004〕78号文《关于证券投资基金税收政策的通知》的规定，自2004年1月1日起，对证券投资基金（封闭式证券投资基金，开放式证券投资基金）管理人运用基金买卖股票、债券的差价收入，继续免征企业所得税；

根据财政部、国家税务总局财税〔2008〕1号文《关于企业所得税若干优惠政策的通知》的规定，对证券投资基金从证券市场中取得的收入，包括买卖股票、债券的差价收入，股权的股息、红利收入，债券的利息收入及其他收入，暂不征收企业所得税。

5.个人所得税

根据财政部、国家税务总局财税〔2008〕132号文《财政部、国家税务总局关于储蓄存款利息所得有关个人所得税政策的通知》的规定，自2008年10月9日起，对储蓄存款利息所得暂免征收个人所得税；

根据财政部、国家税务总局、中国证监会财税〔2012〕85号文《关于实施上市公司股

息红利差别化个人所得税政策有关问题的通知》的规定，自 2013 年 1 月 1 日起，证券投资基金从公开发行和转让市场取得的上市公司股票，持股期限在 1 个月以内（含 1 个月）的，其股息红利所得全额计入应纳税所得额；持股期限在 1 个月以上至 1 年（含 1 年）的，暂减按 50% 计入应纳税所得额；持股期限超过 1 年的，暂减按 25% 计入应纳税所得额。上述所得统一适用 20% 的税率计征个人所得税；

根据财政部、国家税务总局、中国证监会财税〔2015〕101 号文《关于上市公司股息红利差别化个人所得税政策有关问题的通知》的规定，自 2015 年 9 月 8 日起，证券投资基金从公开发行和转让市场取得的上市公司股票，持股期限超过 1 年的，股息红利所得暂免征收个人所得税。

7.4.7 重要财务报表项目的说明

7.4.7.1 货币资金

单位：人民币元

项目	本期末 2025 年 12 月 31 日	上年度末 2024 年 12 月 31 日
活期存款	122,806,850.95	256,572,551.51
等于：本金	122,793,929.79	256,545,380.45
加：应计利息	12,921.16	27,171.06
减：坏账准备	-	-
定期存款	-	-
等于：本金	-	-
加：应计利息	-	-
减：坏账准备	-	-
其中：存款期限 1 个月以内	-	-
存款期限 1-3 个月	-	-
存款期限 3 个月以上	-	-
其他存款	-	-
等于：本金	-	-
加：应计利息	-	-
减：坏账准备	-	-
合计	122,806,850.95	256,572,551.51

7.4.7.2 交易性金融资产

单位：人民币元

项目	本期末 2025 年 12 月 31 日

		成本	应计利息	公允价值	公允价值变动
股票		1,828,730,131.54	-	1,930,463,426.03	101,733,294.49
贵金属投资-金交所黄金合约		-	-	-	-
债券	交易所市场	-	-	-	-
	银行间市场	-	-	-	-
	其他	-	-	-	-
	合计	-	-	-	-
资产支持证券		-	-	-	-
基金		-	-	-	-
其他		-	-	-	-
合计		1,828,730,131.54	-	1,930,463,426.03	101,733,294.49
项目		上年度末 2024 年 12 月 31 日			
		成本	应计利息	公允价值	公允价值变动
股票		3,813,155,838.75	-	3,996,472,386.32	183,316,547.57
贵金属投资-金交所黄金合约		-	-	-	-
债券	交易所市场	-	-	-	-
	银行间市场	-	-	-	-
	其他	-	-	-	-
	合计	-	-	-	-
资产支持证券		-	-	-	-
基金		-	-	-	-
其他		-	-	-	-
合计		3,813,155,838.75	-	3,996,472,386.32	183,316,547.57

7.4.7.3 衍生金融资产/负债

7.4.7.3.1 衍生金融资产/负债期末余额

注：本基金本报告期末及上年度末均无衍生金融资产/负债余额。

7.4.7.4 买入返售金融资产

7.4.7.4.1 各项买入返售金融资产期末余额

注：本基金本报告期末及上年度末均未持有买入返售金融资产。

7.4.7.4.2 期末买断式逆回购交易中取得的债券

注：本基金本报告期末及上年度末均未持有买断式逆回购交易中取得的债券。

7.4.7.5 债权投资

7.4.7.5.1 债权投资情况

注：本基金无债权投资。

7.4.7.5.2 债权投资减值准备计提情况

注：本基金不存在债权投资减值准备计提情况。

7.4.7.6 其他资产

注：本基金本报告期末及上年度末均无其他资产余额。

7.4.7.7 其他负债

单位：人民币元

项目	本期末 2025 年 12 月 31 日	上年度末 2024 年 12 月 31 日
应付券商交易单元保证金	-	-
应付赎回费	493.87	2,982.90
应付证券出借违约金	-	-
应付交易费用	648,338.82	1,304,680.51
其中：交易所市场	648,338.82	1,304,680.51
银行间市场	-	-
应付利息	-	-
应付审计费	80,000.00	80,000.00
应付信息披露费	120,000.00	120,000.00
应付指数使用费	-	177,029.46
应付账户维护费	-	-
应付汇划费	-	-
应付上市费	-	-
应付持有人大会费-公证费	-	-
应付持有人大会费-律师费	-	-
应付或有管理费	-	-
申购款利息	-	-
应付登记结算费	-	-
应付 IOPV 计算与发布费	-	-
其他	-	-
合计	848,832.69	1,684,692.87

7.4.7.8 实收基金

金额单位：人民币元

汇添富沪深 300 指数增强 A		
项目	本期 2025 年 01 月 01 日至 2025 年 12 月 31 日	
	基金份额（份）	账面金额

上年度末	2,133,563,022.58	2,133,563,022.58
本期申购	581,738,092.71	581,738,092.71
本期赎回（以“-”号填列）	-1,884,613,621.66	-1,884,613,621.66
基金拆分/份额折算前	-	-
基金拆分/份额折算调整	-	-
本期申购	-	-
本期赎回（以“-”号填列）	-	-
本期末	830,687,493.63	830,687,493.63
汇添富沪深 300 指数增强 C		
项目	本期 2025 年 01 月 01 日至 2025 年 12 月 31 日	
	基金份额（份）	账面金额
上年度末	1,024,660,787.68	1,024,660,787.68
本期申购	1,173,663,671.19	1,173,663,671.19
本期赎回（以“-”号填列）	-1,724,189,007.27	-1,724,189,007.27
基金拆分/份额折算前	-	-
基金拆分/份额折算调整	-	-
本期申购	-	-
本期赎回（以“-”号填列）	-	-
本期末	474,135,451.60	474,135,451.60
汇添富沪深 300 指数增强 Y		
项目	本期 2025 年 01 月 01 日至 2025 年 12 月 31 日	
	基金份额（份）	账面金额
上年度末	1,242,021.60	1,242,021.60
本期申购	6,385,139.99	6,385,139.99
本期赎回（以“-”号填列）	-1,335,803.66	-1,335,803.66
基金拆分/份额折算前	-	-
基金拆分/份额折算调整	-	-
本期申购	-	-
本期赎回（以“-”号填列）	-	-
本期末	6,291,357.93	6,291,357.93

注：申购含红利再投、转换入份额，赎回含转换出份额。

7.4.7.9 未分配利润

单位：人民币元

汇添富沪深 300 指数增强 A			
项目	已实现部分	未实现部分	未分配利润合计
上年度末	673,195,435.61	86,105,555.27	759,300,990.88
加：会计政策变更	-	-	-
本期期初	673,195,435.61	86,105,555.27	759,300,990.88
本期利润	420,809,392.13	-59,522,649.97	361,286,742.16
本期基金份额交易产生的变动数	-601,926,148.54	-35,585,292.88	-637,511,441.42
其中：基金申购款	225,960,829.43	9,226,600.33	235,187,429.76
基金赎回款	-827,886,977.97	-44,811,893.21	-872,698,871.18
本期已分配利润	-	-	-
本期末	492,078,679.20	-9,002,387.58	483,076,291.62
汇添富沪深 300 指数增强 C			
项目	已实现部分	未实现部分	未分配利润合计
上年度末	460,882,826.36	-120,629,426.16	340,253,400.20
加：会计政策变更	-	-	-
本期期初	460,882,826.36	-120,629,426.16	340,253,400.20
本期利润	213,339,948.05	-21,948,955.63	191,390,992.42
本期基金份额交易产生的变动数	-335,004,401.24	62,960,472.39	-272,043,928.85
其中：基金申购款	629,885,954.47	-157,570,486.61	472,315,467.86
基金赎回款	-964,890,355.71	220,530,959.00	-744,359,396.71
本期已分配利润	-	-	-
本期末	339,218,373.17	-79,617,909.40	259,600,463.77
汇添富沪深 300 指数增强 Y			
项目	已实现部分	未实现部分	未分配利润合计
上年度末	392,512.15	50,122.86	442,635.01
加：会计政策变更	-	-	-
本期期初	392,512.15	50,122.86	442,635.01
本期利润	1,220,184.99	-111,647.48	1,108,537.51
本期基金份额交易产生	2,169,218.88	-7,592.42	2,161,626.46

的变动数			
其中：基金申购款	2,787,910.98	34,580.85	2,822,491.83
基金赎回款	-618,692.10	-42,173.27	-660,865.37
本期已分配利润	-	-	-
本期末	3,781,916.02	-69,117.04	3,712,798.98

7.4.7.10 存款利息收入

单位：人民币元

项目	本期	上年度可比期间
	2025 年 01 月 01 日至 2025 年 12 月 31 日	2024 年 01 月 01 日至 2024 年 12 月 31 日
活期存款利息收入	767,949.76	788,377.23
定期存款利息收入	-	-
其他存款利息收入	-	-
结算备付金利息收入	23,472.86	130,754.21
其他	12,518.56	47,562.60
合计	803,941.18	966,694.04

注：“其他”包含直销申购款利息收入和结算保证金利息收入。

7.4.7.11 股票投资收益

7.4.7.11.1 股票投资收益——买卖股票差价收入

单位：人民币元

项目	本期	上年度可比期间
	2025 年 01 月 01 日至 2025 年 12 月 31 日	2024 年 01 月 01 日至 2024 年 12 月 31 日
卖出股票成交总额	12,081,023,474.05	12,797,760,113.13
减：卖出股票成本总额	11,491,250,627.04	12,464,617,632.18
减：交易费用	11,209,002.91	19,948,501.50
买卖股票差价收入	578,563,844.10	313,193,979.45

7.4.7.12 基金投资收益

注：本基金本报告期及上年度可比期间均无基金投资收益。

7.4.7.13 债券投资收益

7.4.7.13.1 债券投资收益项目构成

注：本基金本报告期及上年度可比期间均无债券投资收益。

7.4.7.13.2 债券投资收益——买卖债券差价收入

注：本基金本报告期及上年度可比期间均无买卖债券差价收入。

7.4.7.14 资产支持证券投资收益

7.4.7.14.1 资产支持证券投资收益项目构成

注：本基金本报告期及上年度可比期间均无资产支持证券投资收益。

7.4.7.14.2 资产支持证券投资收益——买卖资产支持证券差价收入

注：本基金本报告期及上年度可比期间均无买卖资产支持证券差价收入。

7.4.7.15 贵金属投资收益

注：本基金本报告期及上年度可比期间均无贵金属投资收益。

7.4.7.16 衍生工具收益

7.4.7.16.1 衍生工具收益——买卖权证差价收入

注：本基金本报告期及上年度可比期间均无买卖权证差价收入。

7.4.7.16.2 衍生工具收益——其他投资收益

注：本基金本报告期及上年度可比期间均无衍生工具其他投资收益。

7.4.7.17 股利收益

单位：人民币元

项目	本期 2025 年 01 月 01 日至 2025 年 12 月 31 日	上年度可比期间 2024 年 01 月 01 日至 2024 年 12 月 31 日
股票投资产生的股利收益	94,645,706.73	98,340,947.93
其中：证券出借权益补偿收入	-	-
基金投资产生的股利收益	-	-
合计	94,645,706.73	98,340,947.93

7.4.7.18 公允价值变动收益

单位：人民币元

项目名称	本期 2025 年 01 月 01 日至 2025 年 12 月 31 日	上年度可比期间 2024 年 01 月 01 日至 2024 年 12 月 31 日
1.交易性金融资产	-81,583,253.08	314,267,399.96
——股票投资	-81,583,253.08	314,267,399.96
——债券投资	-	-

——资产支持证券投资	-	-
——基金投资	-	-
——贵金属投资	-	-
——其他	-	-
2.衍生工具	-	-
——权证投资	-	-
——期货投资	-	-
3.其他	-	-
减：应税金融商品公允价值变动产生的预估增值税	-	-
合计	-81,583,253.08	314,267,399.96

7.4.7.19 其他收入

单位：人民币元

项目	本期	上年度可比期间
	2025 年 01 月 01 日至 2025 年 12 月 31 日	2024 年 01 月 01 日至 2024 年 12 月 31 日
基金赎回费收入	2,460,370.98	6,274,859.50
替代损益	-	-
其他	-	-
合计	2,460,370.98	6,274,859.50

7.4.7.20 信用减值损失

注：本基金无信用减值损失。

7.4.7.21 其他费用

单位：人民币元

项目	本期	上年度可比期间
	2025 年 01 月 01 日至 2025 年 12 月 31 日	2024 年 01 月 01 日至 2024 年 12 月 31 日
审计费用	80,000.00	80,000.00
信息披露费	120,000.00	120,000.00
证券出借违约金	-	-
账户维护费	18,000.00	18,000.00
银行费用	24,371.11	15,735.24
指数使用费	146,958.29	556,980.20
登记结算服务费	-	-
IOPV 计算与发布费	-	-

持有人大会- 公证费	-	-
持有人大会- 律师费	-	-
开户费	-	-
上市费	-	-
或有管理费	-	-
其他	-	-
合计	389,329.40	790,715.44

7.4.8 或有事项、资产负债表日后事项的说明

7.4.8.1 或有事项

截至资产负债表日，本基金无需要披露的重大或有事项。

7.4.8.2 资产负债表日后事项

截至财务报表批准日，本基金无需要披露的资产负债表日后事项。

7.4.9 关联方关系

关联方名称	与本基金的关系
汇添富基金管理股份有限公司	基金管理人,基金销售机构,基金注册登记机构
中国建设银行股份有限公司("建设银行")	基金托管人,基金代销机构
东方证券股份有限公司("东方证券")	基金管理人的股东,基金代销机构
上海上报资产管理有限公司	基金管理人的股东
上海菁聚金投资管理合伙企业(有限合伙)	基金管理人的股东
东航金控有限责任公司	基金管理人的股东
汇添富资本管理有限公司	基金管理人的全资子公司
汇添富资产管理(美国)控股有限公司	基金管理人的全资子公司
汇添富资产管理(香港)有限公司	基金管理人的全资子公司
汇添富资产管理(新加坡)有限公司	基金管理人的全资子公司
汇添富投资管理有限公司	基金管理人的全资子公司
汇添富基金销售(上海)有限公司	基金管理人的全资子公司
东方证券承销保荐有限公司	基金管理人的股东的全资子公司
上海汇添富公益基金会	与基金管理人同一批关键管理人员

注：以下关联交易均在正常业务范围内按一般商业条款订立。

7.4.10 本报告期及上年度可比期间的关联方交易

7.4.10.1 通过关联方交易单元进行的交易

7.4.10.1.1 股票交易

金额单位：人民币元

关联方名称	本期 2025 年 01 月 01 日至 2025 年 12 月 31 日		上年度可比期间 2024 年 01 月 01 日至 2024 年 12 月 31 日	
	成交金额	占当期股票成交总额的比例 (%)	成交金额	占当期股票成交总额的比例 (%)
东方证券	619,516,294.48	2.87	2,588,671,302.45	9.99

7.4.10.1.2 债券交易

注：本基金本报告期及上年度可比期间均未通过关联方交易单元进行债券交易。

7.4.10.1.3 债券回购交易

注：本基金本报告期及上年度可比期间均未通过关联方交易单元进行债券回购交易。

7.4.10.1.4 基金交易

注：本基金本报告期及上年度可比期间均未通过关联方交易单元进行基金交易。

7.4.10.1.5 权证交易

注：本基金本报告期及上年度可比期间均未通过关联方交易单元进行权证交易。

7.4.10.1.6 应支付关联方的佣金

金额单位：人民币元

关联方名称	本期 2025 年 01 月 01 日至 2025 年 12 月 31 日			
	当期佣金	占当期佣金总量的比例 (%)	期末应付佣金余额	占期末应付佣金总额的比例 (%)
东方证券	108,970.00	2.87	-	-
关联方名称	上年度可比期间 2024 年 01 月 01 日至 2024 年 12 月 31 日			
	当期佣金	占当期佣金总量的比例 (%)	期末应付佣金余额	占期末应付佣金总额的比例 (%)
东方证券	1,298,850.67	10.93	11,212.85	0.86

注：1.上述佣金按协议约定的佣金率计算，佣金率由协议签订方参考市场价格确定。截至 2024 年 6 月 30 日止，该类佣金协议的服务范围包括佣金收取方为本基金提供的证券投资研究成果和市场信息服务等。

2.根据《公开募集证券投资基金证券交易费用管理规定》，自 2024 年 7 月 1 日起，基金管理人管理的被动股票型基金的股票交易佣金费率原则上不得超过市场平均股票交易佣金费率，且不得通过交易佣金支付研究服务、流动性服务等其他费用；其他类型基金可以通过交易佣金支付研究服务费用，但股票交易佣金费率原则上不得超过市场平均股票交易佣金费率的两倍，且不得通过交易佣金支付研究服务之外的其他费用。

7.4.10.2 关联方报酬

7.4.10.2.1 基金管理费

单位：人民币元

项目	本期	上年度可比期间
	2025 年 01 月 01 日至 2025 年 12 月 31 日	2024 年 01 月 01 日至 2024 年 12 月 31 日
当期发生的基金应支付的管理费	28,613,847.39	27,848,886.13
其中：应支付销售机构的客户维护费	4,247,423.71	3,931,943.43
应支付基金管理人的净管理费	24,366,423.68	23,916,942.70

注：各类基金份额的管理费按前一日该类基金份额的基金资产净值的年管理费率计提。本基金 A 类基金份额、C 类基金份额的年管理费率为 0.80%，Y 类基金份额的年管理费率为 0.40%。

管理费的计算方法如下：

$$H = E \times \text{年管理费率} \div \text{当年天数}$$

H 为该类基金份额每日应计提的基金管理费

E 为该类基金份额前一日基金资产净值

基金管理费每日计算，逐日累计至每月月末，按月支付。由基金托管人根据与基金管理人核对一致的财务数据，自动在月初 5 个工作日内、按照指定的账户路径进行资金支付，基金管理人无需再出具资金划拨指令。若遇法定节假日、休息日等，支付日期顺延。费用自动扣划后，基金管理人应进行核对，如发现数据不符，及时联系基金托管人协商解决。

对于基金中基金、ETF 联接基金等特殊类型的基金产品，由于本基金管理人对基金财产中持有的本基金管理人自身管理的基金部分或基金财产中投资于目标 ETF 的部分不收取管理费，但客户维护费的收取标准并不调减，可能出现净管理费为负值的情况。

7.4.10.2.2 基金托管费

单位：人民币元

项目	本期	上年度可比期间
	2025 年 01 月 01 日至 2025 年 12 月 31 日	2024 年 01 月 01 日至 2024 年 12 月 31 日

当期发生的基金应支付的托管费	7,153,461.97	6,962,221.60
----------------	--------------	--------------

注：各类基金份额的托管费按前一日该类基金份额的基金资产净值的年托管费率计提。本基金 A 类基金份额、C 类基金份额的年托管费率为 0.20%，Y 类基金份额的年托管费率为 0.10%。

托管费的计算方法如下：

$$H = E \times \text{年托管费率} \div \text{当年天数}$$

H 为该类基金份额每日应计提的基金托管费

E 为该类基金份额前一日的基金资产净值

基金托管费每日计算，逐日累计至每月月末，按月支付。由基金托管人根据与基金管理人核对一致的财务数据，自动在月初 5 个工作日内、按照指定的账户路径进行资金支付，基金管理人无需再出具资金划拨指令。若遇法定节假日、休息日等，支付日期顺延。费用自动扣划后，基金管理人应进行核对，如发现数据不符，及时联系基金托管人协商解决。

7.4.10.2.3 销售服务费

单位：人民币元

获得销售服务费的各关联方名称	本期 2025 年 01 月 01 日至 2025 年 12 月 31 日			
	当期发生的基金应支付的销售服务费			
	汇添富沪深 300 指数增强 A	汇添富沪深 300 指数增强 C	汇添富沪深 300 指数增强 Y	合计
汇添富基金管理股份有限公司	-	3,237,617.05	-	3,237,617.05
东方证券股份有限公司	-	11,748.84	-	11,748.84
中国建设银行股份有限公司	-	122,534.33	-	122,534.33
合计	-	3,371,900.22	-	3,371,900.22
获得销售服务费的各关联方名称	上年度可比期间 2024 年 01 月 01 日至 2024 年 12 月 31 日			
	当期发生的基金应支付的销售服务费			
	汇添富沪深 300 指数增强 A	汇添富沪深 300 指数增强 C	汇添富沪深 300 指数增强 Y	合计
汇添富基金管理股份有限公司	-	1,925,124.86	-	1,925,124.86
东方证券股份有限公司	-	1,078.36	-	1,078.36

中国建设银行股份有限公司	-	56,217.92	-	56,217.92
合计	-	1,982,421.14	-	1,982,421.14

注：本基金 A 类基金份额、Y 类基金份额不收取销售服务费，C 类基金份额的销售服务费年费率为 0.40%。

本基金 C 类基金份额的销售服务费按前一日 C 类基金份额的基金资产净值的 0.40% 年费率计提。

计算方法如下：

$$H = E \times 0.40\% \div \text{当年天数}$$

H 为 C 类基金份额每日应计提的销售服务费

E 为 C 类基金份额前一日基金资产净值

基金销售服务费每日计提，逐日累计至每月月末，按月支付。由基金托管人根据与基金管理人核对一致的财务数据，自动在月初 5 个工作日内、按照指定的账户路径进行资金支付，基金管理人无需再出具资金划拨指令。若遇法定节假日、休息日等，支付日期顺延。费用自动扣划后，基金管理人应进行核对，如发现数据不符，及时联系基金托管人协商解决。

7.4.10.3 与关联方进行银行间同业市场的债券（含回购）交易

注：本基金本报告期及上年度可比期间均未与关联方进行银行间同业市场的债券（含回购）交易。

7.4.10.4 报告期内转融通证券出借业务发生重大关联交易事项的说明

7.4.10.4.1 与关联方通过约定申报方式进行的适用固定期限费率的证券出借业务的情况

注：本基金本报告期及上年度可比期间均未与关联方通过约定申报方式进行适用固定期限费率的证券出借业务。

7.4.10.4.2 与关联方通过约定申报方式进行的适用市场化期限费率的证券出借业务的情况

注：本基金本报告期及上年度可比期间均未与关联方通过约定申报方式进行适用市场化期限费率的证券出借业务。

7.4.10.5 各关联方投资本基金的情况

7.4.10.5.1 报告期内基金管理人运用固有资金投资本基金的情况

注：本基金的基金管理人本报告期及上年度可比期间均未运用固有资金投资本基金。

7.4.10.5.2 报告期末除基金管理人之外的其他关联方投资本基金的情况

份额单位：份

汇添富沪深 300 指数增强 A				
关联方名称	本期末 2025 年 12 月 31 日		上年度末 2024 年 12 月 31 日	
	持有的基金份额	持有的基金份额占基金总份额的比例 (%)	持有的基金份额	持有的基金份额占基金总份额的比例 (%)
	-	-	-	-
汇添富沪深 300 指数增强 C				
关联方名称	本期末 2025 年 12 月 31 日		上年度末 2024 年 12 月 31 日	
	持有的基金份额	持有的基金份额占基金总份额的比例 (%)	持有的基金份额	持有的基金份额占基金总份额的比例 (%)
东方证券股份有限公司	-	-	4,120,640.20	0.40
汇添富沪深 300 指数增强 Y				
关联方名称	本期末 2025 年 12 月 31 日		上年度末 2024 年 12 月 31 日	
	持有的基金份额	持有的基金份额占基金总份额的比例 (%)	持有的基金份额	持有的基金份额占基金总份额的比例 (%)
	-	-	-	-

注：除基金管理人之外的其他关联方投资本基金相关的费用符合基金招募说明书和相关公告的规定。

7.4.10.6 由关联方保管的银行存款余额及当期产生的利息收入

单位：人民币元

关联方名称	本期 2025 年 01 月 01 日至 2025 年 12 月 31 日		上年度可比期间 2024 年 01 月 01 日至 2024 年 12 月 31 日	
	期末余额	当期利息收入	期末余额	当期利息收入
建设银行	122,806,850.95	767,949.76	256,572,551.51	788,377.23

7.4.10.7 本基金在承销期内参与关联方承销证券的情况

注:本基金本报告期及上年度可比期间均未在承销期内直接购入关联方承销的证券。

7.4.10.8 其他关联交易事项的说明

7.4.10.8.1 其他关联交易事项的说明

无。

7.4.11 利润分配情况

注: 本基金本报告期末进行利润分配。于资产负债表日之后、财务报表批准日之前批准、公告或实施的利润分配情况详见资产负债表日后事项章节。

7.4.12 期末（2025 年 12 月 31 日）本基金持有的流通受限证券

7.4.12.1 因认购新发/增发证券而于期末持有的流通受限证券

金额单位：人民币元

7.4.12.1.1 受限证券类别：股票										
证券代码	证券名称	成功认购日	受限期	流通受限类型	认购价格	期末估值单价	数量（单位：股）	期末成本总额	期末估值总额	备注
001369	双欣环保	2025年12月23日	6个月	新股流通受限	6.85	12.89	897	6,144.45	11,562.33	
001388	信通电子	2025年06月24日	6个月	新股流通受限	16.42	42.94	94	1,543.48	4,036.36	
001396	誉帆科技	2025年12月23日	6个月	新股流通受限	22.29	35.39	69	1,538.01	2,441.91	
301575	艾	2025	6	新	27.69	49.55	126	3,488.94	6,243.30	

	芬达	年09月03日	个月	股流通受限						
301609	山大电力	2025年07月16日	6个月	新股流通受限	14.66	40.99	277	4,060.82	11,354.23	
301632	广东建科	2025年08月05日	6个月	新股流通受限	6.56	23.68	656	4,303.36	15,534.08	
301668	昊创瑞通	2025年09月15日	6个月	新股流通受限	21.00	44.80	165	3,465.00	7,392.00	
301687	新广益	2025年12月24日	6个月	新股流通受限	21.93	54.39	195	4,276.35	10,606.05	
600930	华电新能源集团	2025年07月09日	6个月	新股流通受限	3.18	6.24	254,555	809,484.90	1,588,423.20	
603370	华新精科	2025年08月27日	6个月	新股流通受限	18.60	46.35	82	1,525.20	3,800.70	
603406	天富	2025年07	6个	新股	23.60	40.16	153	3,610.80	6,144.48	

	龙	月 30 日	月	流 通 受 限						
688729	屹唐半 导体股 份	2025 年 07 月 01 日	6 个 月	新 股 流 通 受 限	8.45	24.28	3,505	29,617.25	85,101.40	
688765	武汉禾 元生物	2025 年 10 月 16 日	9 个 月	新 股 流 通 受 限	29.06	52.80	16,470	478,618.20	869,616.00	
688805	健信超 导	2025 年 12 月 17 日	6 个 月	新 股 流 通 受 限	18.58	32.37	265	4,923.70	8,578.05	
688809	强一 股份	2025 年 12 月 23 日	6 个 月	新 股 流 通 受 限	85.09	203.31	259	22,038.31	52,657.29	
002307	北新 路桥	2025 年 12 月 25 日	6 个 月	非 公 开 发 行 流 通 受 限	4.07	4.59	737,101	3,000,001.07	3,383,293.59	
300913	兆龙互 连	2025 年 12 月 29 日	6 个 月	非 公 开 发 行 流	39.74	48.28	50,327	1,999,994.98	2,429,787.56	

				通受限						
600299	安迪苏	2025年12月31日	6个月	非公开发行流通受限	7.54	8.73	795,756	6,000,000.24	6,946,949.88	
600789	鲁抗医药	2025年12月31日	6个月	非公开发行流通受限	8.19	8.71	244,200	1,999,998.00	2,126,982.00	
7.4.12.1.2 受限证券类别：债券										
证券代码	证券名称	成功认购日	受限期	流通受限类型	认购价格	期末估值单价	数量 (单位：张)	期末成本总额	期末估值总额	备注
					-	-	-	-	-	

7.4.12.2 期末持有的暂时停牌等流通受限股票

金额单位：人民币元

股票代码	股票名称	停牌日期	停牌原因	期末估值单价	复牌日期	复牌开盘价	数量 (股)	期末成本总额	期末估值总额	备注
002049	紫光国微	2025年12月30日	重大事项停牌	78.81	2026年01月15日	86.69	3,300	254,077.00	260,073.00	

688012	中 微 半 导 体 设 备	2025 年 12 月 19 日	重 大 事 项 停 牌	272.72	2026 年 01 月 05 日	278.00	6,753	1,891,905.70	1,841,678.16
--------	---------------------------------	---------------------------------	----------------------------	--------	---------------------------------	--------	-------	--------------	--------------

7.4.12.3 期末债券正回购交易中作为抵押的债券

7.4.12.3.1 银行间市场债券正回购

注：截至本报告期末 2025 年 12 月 31 日止，本基金无因从事银行间市场债券正回购交易形成的卖出回购证券款余额。

7.4.12.3.2 交易所市场债券正回购

注：截至本报告期末 2025 年 12 月 31 日止，本基金无因从事交易所市场债券正回购交易形成的卖出回购证券款余额。

7.4.12.4 期末参与转融通证券出借业务的证券

注：截至本报告期末 2025 年 12 月 31 日止，本基金无参与转融通证券出借业务的证券。

7.4.13 金融工具风险及管理

7.4.13.1 风险管理政策和组织架构

本基金在日常经营活动中涉及的财务风险主要包括信用风险、流动性风险及市场风险。本基金管理人制定了政策和程序来识别及分析这些风险，并设定适当的风险限额及内部控制流程，通过可靠的管理及信息系统持续监控上述各类风险。

本基金管理人建立了董事会、经营管理层、风险管理部门、各职能部门四级风险管理组织架构，并明确了相应的风险管理职能。

7.4.13.2 信用风险

信用风险是指基金在交易过程中因交易对手未履行合约责任，或者基金所投资证券之发行人出现违约、拒绝支付到期本息，导致基金资产损失和收益变化的风险。本基金均投资于具有良好信用等级的证券，且通过分散化投资以分散信用风险。本基金投资于一家上市公司发行的证券市值不超过基金资产净值的 10%，且本基金与由本基金管理人管理的其他基金共同持有一家公司发行的证券，不得超过该证券的 10%。

本基金的银行存款均存放于信用良好的银行,申购交易均通过具有基金销售资格的金融机构进行。另外,在交易所进行的交易均与中国证券登记结算有限责任公司完成证券交收和款项清算,因此违约风险发生的可能性很小;基金在进行银行间同业市场交易前均对交易对手进行信用评估,以控制相应的信用风险。

7.4.13.3 流动性风险

流动性风险是指基金所持金融工具变现的难易程度。本基金的流动性风险一方面来自于基金份额持有人可随时要求赎回其持有的基金份额,另一方面来自于投资品种所处的交易市场不活跃而带来的变现困难。

7.4.13.3.1 报告期内本基金组合资产的流动性风险分析

本基金的基金管理人严格按照《公开募集证券投资基金运作管理办法》及《公开募集开放式证券投资基金流动性风险管理规定》等有关法规的要求建立健全开放式基金流动性风险管理的内部控制体系,审慎评估各类资产的流动性,针对性制定流动性风险管理措施,对本基金组合资产的流动性风险进行管理。本基金的基金管理人采用监控基金组合资产持仓集中度指标、逆回购交易的到期日与交易对手的集中度、流动性受限资产比例、基金组合资产中 7 个工作日可变现资产的可变现价值以及压力测试等方式防范流动性风险。并于开放日对本基金的申购赎回情况进行监控,保持基金投资组合中的可用现金头寸与之相匹配,确保本基金资产的变现能力与投资者赎回需求的匹配与平衡。本基金的基金管理人在基金合同中设计了巨额赎回条款,约定在非常情况下赎回申请的处理方式,控制因开放申购赎回模式带来的流动性风险,有效保障基金持有人利益。

除本报告“期末本基金持有的流通受限证券”章节中所列示券种流通暂时受限制不能自由转让外,本基金本报告期末的其他资产均能及时变现。此外,本基金可通过卖出回购金融资产方式借入短期资金应对流动性需求,其上限一般不超过基金持有的债券资产的公允价值。

本基金管理人每日预测本基金的流动性需求,并同时通过独立的风险管理部门设定流动性比例要求,对流动性指标进行持续的监测和分析。

本报告期内,本基金未发生重大流动性风险事件。

7.4.13.4 市场风险

市场风险是指基金所持金融工具的公允价值或未来现金流量因所处市场各类价格因素

的变动而发生波动的风险，包括利率风险、外汇风险和其他价格风险。

7.4.13.4.1 利率风险

利率风险是指基金的财务状况和现金流量受市场利率变动而发生波动的风险。利率敏感性金融工具均面临由于市场利率上升而导致公允价值下降的风险，其中浮动利率类金融工具还面临每个付息期间结束根据市场利率重新定价时对于未来现金流影响的风险。本基金的基金管理人定期对本基金面临的利率敏感性缺口进行监控，并通过调整投资组合的久期等方法对上述利率风险进行管理。

7.4.13.4.1.1 利率风险敞口

单位：人民币元

本期末 2025年12月31日	1个月以内	1-3个月	3个月-1年	1-5年	5年以上	不计息	合计
资产							
货币资金	122,806,850.95	-	-	-	-	-	122,806,850.95
结算备付金	2,960,728.57	-	-	-	-	-	2,960,728.57
存出保证金	628,056.32	-	-	-	-	-	628,056.32
交易性金融资产	-	-	-	-	-	1,930,463,426.03	1,930,463,426.03
衍生金融资产	-	-	-	-	-	-	-
买入返售金融资产	-	-	-	-	-	-	-
债权投资	-	-	-	-	-	-	-
应收	-	-	-	-	-	4,536,406.85	4,536,406.85

清算款							
应收股利	-	-	-	-	-	-	-
应收申购款	-	-	-	-	-	4,253,911.07	4,253,911.07
递延所得税资产	-	-	-	-	-	-	-
其他资产	-	-	-	-	-	-	-
资产总计	126,395,635.84	-	-	-	-	1,939,253,743.95	2,065,649,379.79
负债							
短期借款	-	-	-	-	-	-	-
交易性金融负债	-	-	-	-	-	-	-
衍生金融负债	-	-	-	-	-	-	-
卖出回购金融资产款	-	-	-	-	-	-	-
应付清算款	-	-	-	-	-	-	-
应付赎回款	-	-	-	-	-	5,241,688.39	5,241,688.39
应付管理人报酬	-	-	-	-	-	1,442,193.11	1,442,193.11
应付托管费	-	-	-	-	-	360,548.31	360,548.31
应付	-	-	-	-	-	252,259.76	252,259.76

销售服务费							
应付投资顾问费	-	-	-	-	-	-	-
应交税费	-	-	-	-	-	-	-
应付利润	-	-	-	-	-	-	-
递延所得税负债	-	-	-	-	-	-	-
其他负债	-	-	-	-	-	848,832.69	848,832.69
负债总计	-	-	-	-	-	8,145,522.26	8,145,522.26
利率敏感度缺口	126,395,635.84	-	-	-	-	1,931,108,221.69	2,057,503,857.53
上年度末 2024 年 12 月 31 日	1 个月以内	1-3 个月	3 个月-1 年	1-5 年	5 年以上	不计息	合计
资产							
货币资金	256,572,551.51	-	-	-	-	-	256,572,551.51
结算备付金	7,413,698.52	-	-	-	-	-	7,413,698.52
存出保证金	906,589.01	-	-	-	-	-	906,589.01
交易性金融资产	-	-	-	-	-	3,996,472,386.32	3,996,472,386.32
衍生金融	-	-	-	-	-	-	-

资产							
买入返售金融资产	-	-	-	-	-	-	-
债权投资	-	-	-	-	-	-	-
应收清算款	-	-	-	-	-	-	-
应收股利	-	-	-	-	-	-	-
应收申购款	-	-	-	-	-	16,275,901.44	16,275,901.44
递延所得税资产	-	-	-	-	-	-	-
其他资产	-	-	-	-	-	-	-
资产总计	264,892,839.04	-	-	-	-	4,012,748,287.76	4,277,641,126.80
负债							
短期借款	-	-	-	-	-	-	-
交易性金融负债	-	-	-	-	-	-	-
衍生金融负债	-	-	-	-	-	-	-
卖出回购金融资产款	-	-	-	-	-	-	-
应付清算款	-	-	-	-	-	4,740,041.94	4,740,041.94
应付赎回款	-	-	-	-	-	7,819,525.39	7,819,525.39

应付管理人报酬	-	-	-	-	-	2,830,136.00	2,830,136.00
应付托管费	-	-	-	-	-	707,534.01	707,534.01
应付销售服务费	-	-	-	-	-	396,338.64	396,338.64
应付投资顾问费	-	-	-	-	-	-	-
应交税费	-	-	-	-	-	-	-
应付利润	-	-	-	-	-	-	-
递延所得税负债	-	-	-	-	-	-	-
其他负债	-	-	-	-	-	1,684,692.87	1,684,692.87
负债总计	-	-	-	-	-	18,178,268.85	18,178,268.85
利率敏感度缺口	264,892,839.04	-	-	-	-	3,994,570,018.91	4,259,462,857.95

表中所示为本基金资产及负债的公允价值,并按照合同约定的重新定价日或到期日孰早者进行了分类。

7.4.13.4.1.2 利率风险的敏感性分析

本基金本报告期末及上年度末均未持有债券资产及资产支持证券(不含可转换债券及可交换债券),因此市场利率的变动对于本基金资产净值无重大影响。

7.4.13.4.2 外汇风险

本基金所有资产及负债以人民币计价,因此无外汇风险。

7.4.13.4.3 其他价格风险

其他价格风险是指交易性金融资产的公允价值受市场利率和外汇汇率以外的市场价格因素变动发生波动的风险。本基金的金融资产以公允价值计量，所有市场价格因素引起的金融资产公允价值变动均直接反映在当期损益中。

本基金管理人通过标准差、跟踪误差、beta 值等指标监控投资组合面临的市场价格波动风险。

7.4.13.4.3.1 其他价格风险敞口

单位：人民币元

项目	本期末 2025 年 12 月 31 日		上年度末 2024 年 12 月 31 日	
	公允价值	占基金资产净值比例 (%)	公允价值	占基金资产净值比例 (%)
交易性金融资产 - 股票投资	1,930,463,426.03	93.83	3,996,472,386.32	93.83
交易性金融资产 - 基金投资	-	-	-	-
交易性金融资产 - 债券投资	-	-	-	-
交易性金融资产 - 贵金属投资	-	-	-	-
衍生金融资产 - 权证投资	-	-	-	-
其他	-	-	-	-
合计	1,930,463,426.03	93.83	3,996,472,386.32	93.83

7.4.13.4.3.2 其他价格风险的敏感性分析

假设	1.本基金的市场价格风险主要源于证券市场的系统性风险，即从长期来看，本基金所投资的证券与业绩比较基准的变动呈线性相关，且报告期内的相关系数在资产负债表日后短期内保持不变； 2.以下分析中，除市场基准发生变动，其他影响基金资产净值的风险变量保持不变。		
分析	相关风险变量的变动	对资产负债表日基金资产净值的影响金额（单位：人民币元）	
		本期末 2025 年 12 月 31 日	上年度末 2024 年 12 月 31 日
	沪深 300 指数上涨 5%	88,496,914.39	181,921,078.42
	沪深 300 指数下跌 5%	-88,496,914.39	-181,921,078.42

注：本基金管理人运用资本—资产定价模型方法对本基金的市场价格风险进行分析。上表为

市场价格风险的敏感性分析，反映了在其他变量不变的假设下，证券市场组合的价格发生合理、可能的变动时，将对基金资产净值产生的影响。

7.4.14 公允价值

7.4.14.1 金融工具公允价值计量的方法

公允价值计量结果所属的层次，由对公允价值计量整体而言具有重要意义的输入值所属的最低层次决定：第一层次：相同资产或负债在活跃市场上未经调整的报价；第二层次：除第一层次输入值外相关资产或负债直接或间接可观察的输入值；第三层次：相关资产或负债的不可观察输入值。

7.4.14.2 持续的以公允价值计量的金融工具

7.4.14.2.1 各层次金融工具的公允价值

单位：人民币元

公允价值计量结果所属的层次	本期末 2025 年 12 月 31 日	上年度末 2024 年 12 月 31 日
第一层次	1,910,791,170.46	3,984,804,601.40
第二层次	2,105,787.52	11,530,340.00
第三层次	17,566,468.05	137,444.92
合计	1,930,463,426.03	3,996,472,386.32

7.4.14.2.2 公允价值所属层次间的重大变动

本基金政策为以报告期初作为确定金融工具公允价值层次之间转换的时点。对于公开市场交易的股票、债券等投资，若出现重大事项停牌、交易不活跃或非公开发行等情况，本基金不会于停牌日至交易恢复活跃日期间、交易不活跃期间及限售期间将相关投资的公允价值列入第一层次，并根据估值调整中采用的对公允价值计量整体而言具有重要意义的输入值所属的最低层次，确定相关投资的公允价值应属第二层次或第三层次。

7.4.14.3 第三层次公允价值余额及变动情况

7.4.14.3.1 第三层次公允价值余额及变动情况

单位：人民币元

项目	本期 2025 年 01 月 01 日至 2025 年 12 月 31 日	
	交易性金融资产	合计

	债券投资	股票投资	
期初余额	-	137,444.92	137,444.92
当期购买	-	14,377,089.58	14,377,089.58
当期出售/结算	-	-	-
转入第三层次	-	-	-
转出第三层次	-	137,444.92	137,444.92
当期利得或损失总额	-	3,189,378.47	3,189,378.47
其中：计入损益的利得或损失	-	3,189,378.47	3,189,378.47
计入其他综合收益的利得或损失	-	-	-
期末余额	-	17,566,468.05	17,566,468.05
期末仍持有的第三层次金融资产计入本期损益的未实现利得或损失的变动——公允价值变动损益	-	3,189,378.47	3,189,378.47
项目	上年度可比期间 2024 年 01 月 01 日至 2024 年 12 月 31 日		
	交易性金融资产		合计
	债券投资	股票投资	
期初余额	-	3,451,086.33	3,451,086.33
当期购买	-	41,756.44	41,756.44
当期出售/结算	-	-	-
转入第三层次	-	-	-
转出第三层次	-	3,451,086.33	3,451,086.33
当期利得或损失总额	-	95,688.48	95,688.48
其中：计入损益的利得或损失	-	95,688.48	95,688.48
计入其他综合收益的利得或损失	-	-	-
期末余额	-	137,444.92	137,444.92
期末仍持有的第三层次金融资产计入本期损益的未实现利得或损失的变动——公允价值变动损益	-	95,688.48	95,688.48

7.4.14.3.2 使用重要不可观察输入值的第三层次公允价值计量的情况

单位：人民币元

项目	本期末公允价值	采用的估值技术	不可观察输入值		
			名称	范围/加权平均值	与公允价值之间的关系
限售股票	17,566,468.05	平均价格 亚式期权 模型	波动率	0.1628-1.6922	负相关
项目	上年度末公允价值	采用的估值技术	不可观察输入值		
			名称	范围/加权平均值	与公允价值之间的关系
限售股票	137,444.92	平均价格 亚式期权 模型	波动率	0.5011-1.7637	负相关

7.4.14.4 非持续的以公允价值计量的金融工具的说明

本基金本报告期末及上年度末均未持有非持续的以公允价值计量的金融工具。

7.4.14.5 不以公允价值计量的金融工具的相关说明

本基金持有的不以公允价值计量的金融工具为以摊余成本计量的金融资产和金融负债，这些金融工具因其剩余期限较短，所以其账面价值与公允价值相若。

7.4.15 有助于理解和分析会计报表需要说明的其他事项

截至资产负债表日，除本报告“4 管理人报告-报告期内管理人对本基金持有人数或基金资产净值预警情形的说明”章节中所列示情况外，本基金无需要说明的其他重要事项。

§ 8 投资组合报告

8.1 期末基金资产组合情况

金额单位：人民币元

序号	项目	金额（元）	占基金总资产的比例（%）
1	权益投资	1,930,463,426.03	93.46
	其中：股票	1,930,463,426.03	93.46
2	基金投资	-	-
3	固定收益投资	-	-
	其中：债券	-	-
	资产支持证券	-	-
4	贵金属投资	-	-
5	金融衍生品投资	-	-
6	买入返售金融资产	-	-
	其中：买断式回购的买入返售金融资产	-	-
7	银行存款和结算备付金合计	125,767,579.52	6.09
8	其他各项资产	9,418,374.24	0.46
9	合计	2,065,649,379.79	100.00

8.2 报告期末按行业分类的股票投资组合

8.2.1 报告期末指数投资按行业分类的境内股票投资组合

代码	行业类别	公允价值（元）	占基金资产净值比例（%）
A	农、林、牧、渔业	11,325,367.68	0.55
B	采矿业	92,587,079.98	4.50
C	制造业	889,621,877.43	43.24
D	电力、热力、燃气及水生产和供应业	38,064,210.01	1.85
E	建筑业	13,454,869.00	0.65
F	批发和零售业	8,477,805.00	0.41
G	交通运输、仓储和邮政业	28,866,277.80	1.40
H	住宿和餐饮业	-	-
I	信息传输、软件和信息技术服务业	81,165,839.74	3.94
J	金融业	403,830,295.15	19.63
K	房地产业	-	-
L	租赁和商务服务业	22,587,158.00	1.10
M	科学研究和技术服务业	24,490,928.00	1.19
N	水利、环境和公共设施管理业	-	-
O	居民服务、修理和其他服务业	-	-
P	教育	-	-
Q	卫生和社会工作	1,953,342.00	0.09
R	文化、体育和娱乐业	-	-
S	综合	-	-

合计	1,616,425,049.79	78.56
----	------------------	-------

8.2.2 报告期末积极投资按行业分类的境内股票投资组合

代码	行业类别	公允价值（元）	占基金资产净值比例（%）
A	农、林、牧、渔业	-	-
B	采矿业	10,367,852.00	0.50
C	制造业	223,929,941.57	10.88
D	电力、热力、燃气及水生产和供应业	4,285,882.26	0.21
E	建筑业	7,348,012.59	0.36
F	批发和零售业	8,270,283.99	0.40
G	交通运输、仓储和邮政业	3,499,887.26	0.17
H	住宿和餐饮业	-	-
I	信息传输、软件和信息技术服务业	38,691,356.78	1.88
J	金融业	13,147,128.00	0.64
K	房地产业	468.00	0.00
L	租赁和商务服务业	-	-
M	科学研究和技术服务业	751,710.79	0.04
N	水利、环境和公共设施管理业	1,614,975.00	0.08
O	居民服务、修理和其他服务业	-	-
P	教育	-	-
Q	卫生和社会工作	-	-
R	文化、体育和娱乐业	2,130,878.00	0.10
S	综合	-	-
	合计	314,038,376.24	15.26

8.2.3 报告期末按行业分类的港股通投资股票投资组合

注:本基金本报告期末未持有港股通投资股票。

8.3 期末按公允价值占基金资产净值比例大小排序的股票投资明细

8.3.1 期末指数投资按公允价值占基金资产净值比例大小排序的所有股票投资明

细

金额单位：人民币元

序号	股票代码	股票名称	数量（股）	公允价值（元）	占基金资产净值比例（%）
1	300750	宁德时代	220,636	81,030,777.36	3.94
2	600519	贵州茅台	51,916	71,497,676.88	3.47
3	601318	中国平安	819,056	56,023,430.40	2.72

4	601899	紫金矿业	1,476,000	50,877,720.00	2.47
5	300308	中际旭创	77,850	47,488,500.00	2.31
6	600036	招商银行	1,039,488	43,762,444.80	2.13
7	000333	美的集团	450,663	35,219,313.45	1.71
8	601166	兴业银行	1,638,391	34,504,514.46	1.68
9	002475	立讯精密	515,900	29,256,689.00	1.42
10	600030	中信证券	1,009,341	28,978,180.11	1.41
11	600900	长江电力	932,999	25,368,242.81	1.23
12	300502	新易盛	58,200	25,077,216.00	1.22
13	603259	药明康德	270,200	24,490,928.00	1.19
14	603993	洛阳钼业	1,049,800	20,996,000.00	1.02
15	000725	京东方 A	4,641,900	19,542,399.00	0.95
16	600150	中国船舶	573,565	19,076,771.90	0.93
17	601211	国泰海通	925,734	19,023,833.70	0.92
18	300059	东方财富	793,537	18,394,187.66	0.89
19	600031	三一重工	821,000	17,347,730.00	0.84
20	600887	伊利股份	602,400	17,228,640.00	0.84
21	688981	中芯国际	138,049	16,956,558.67	0.82
22	000858	五粮液	151,147	16,012,513.18	0.78
23	000001	平安银行	1,400,800	15,983,128.00	0.78
24	002415	海康威视	535,381	15,975,769.04	0.78
25	600660	福耀玻璃	244,000	15,803,880.00	0.77
26	603501	豪威集团	123,760	15,581,384.00	0.76
27	300274	阳光电源	88,420	15,123,356.80	0.74
28	601728	中国电信	2,394,600	15,085,980.00	0.73
29	000100	TCL 科技	3,286,400	14,920,256.00	0.73
30	600276	恒瑞医药	249,436	14,858,902.52	0.72
31	600690	海尔智家	566,900	14,790,421.00	0.72
32	600941	中国移动	144,598	14,611,627.90	0.71
33	600406	国电南瑞	638,258	14,348,039.84	0.70
34	601766	中国中车	2,035,800	13,884,156.00	0.67
35	601169	北京银行	2,513,500	13,773,980.00	0.67
36	600050	中国联通	2,688,900	13,740,279.00	0.67
37	002594	比亚迪	140,600	13,739,432.00	0.67
38	002027	分众传媒	1,826,400	13,460,568.00	0.65
39	000651	格力电器	328,010	13,192,562.20	0.64
40	002241	歌尔股份	458,900	13,184,197.00	0.64
41	002371	北方华创	28,625	13,141,165.00	0.64
42	300033	同花顺	40,000	12,887,200.00	0.63
43	600104	上汽集团	843,700	12,841,114.00	0.62
44	688256	寒武纪科技	9,420	12,769,281.00	0.62
45	300433	蓝思科技	418,800	12,677,076.00	0.62

46	600019	宝钢股份	1,689,100	12,583,795.00	0.61
47	600919	江苏银行	1,205,100	12,533,040.00	0.61
48	601818	光大银行	3,565,473	12,443,500.77	0.60
49	300408	三环集团	267,600	12,242,700.00	0.60
50	002142	宁波银行	424,205	11,915,918.45	0.58
51	600584	长电科技	318,100	11,699,718.00	0.57
52	600999	招商证券	682,513	11,357,016.32	0.55
53	000166	申万宏源	2,139,700	11,276,219.00	0.55
54	601138	工业富联	179,900	11,162,795.00	0.54
55	601398	工商银行	1,397,100	11,079,003.00	0.54
56	600015	华夏银行	1,604,934	11,025,896.58	0.54
57	600989	宝丰能源	560,700	11,006,541.00	0.53
58	300124	汇川技术	145,200	10,937,916.00	0.53
59	002714	牧原股份	212,096	10,727,815.68	0.52
60	000538	云南白药	186,740	10,599,362.40	0.52
61	600585	海螺水泥	481,000	10,514,660.00	0.51
62	002236	大华股份	551,200	10,439,728.00	0.51
63	000768	中航西飞	409,800	10,400,724.00	0.51
64	601857	中国石油	994,669	10,354,504.29	0.50
65	603296	华勤技术	108,500	9,845,290.00	0.48
66	000895	双汇发展	367,900	9,738,313.00	0.47
67	601668	中国建筑	1,875,000	9,618,750.00	0.47
68	601877	正泰电器	339,000	9,454,710.00	0.46
69	600482	中国动力	443,500	9,180,450.00	0.45
70	600415	小商品城	572,200	9,126,590.00	0.44
71	603288	海天味业	241,291	8,932,592.82	0.43
72	600061	国投资本	1,153,400	8,823,510.00	0.43
73	600918	中泰证券	1,354,500	8,804,250.00	0.43
74	002230	科大讯飞	171,300	8,614,677.00	0.42
75	000963	华东医药	214,900	8,477,805.00	0.41
76	000568	泸州老窖	70,500	8,193,510.00	0.40
77	002311	海大集团	144,375	7,995,487.50	0.39
78	600018	上港集团	1,407,145	7,626,725.90	0.37
79	601600	中国铝业	606,700	7,413,874.00	0.36
80	601288	农业银行	961,100	7,381,248.00	0.36
81	688041	海光信息	32,691	7,336,187.31	0.36
82	601919	中远海控	477,390	7,246,780.20	0.35
83	000425	徐工机械	623,400	7,218,972.00	0.35
84	601633	长城汽车	318,200	7,200,866.00	0.35
85	601088	中国神华	175,100	7,091,550.00	0.34
86	601328	交通银行	956,100	6,931,725.00	0.34
87	600160	巨化股份	174,600	6,708,132.00	0.33
88	000338	潍柴动力	377,000	6,484,400.00	0.32

89	000792	盐湖股份	225,300	6,344,448.00	0.31
90	600029	南方航空	779,100	6,240,591.00	0.30
91	300628	亿联网络	151,800	5,411,670.00	0.26
92	600011	华能国际	706,400	5,269,744.00	0.26
93	600016	民生银行	1,368,246	5,240,382.18	0.25
94	000807	云铝股份	158,200	5,195,288.00	0.25
95	603986	兆易创新	22,400	4,799,200.00	0.23
96	601012	隆基绿能	258,300	4,701,060.00	0.23
97	601816	京沪高铁	909,558	4,684,223.70	0.23
98	601881	中国银河	291,700	4,585,524.00	0.22
99	002736	国信证券	334,400	4,387,328.00	0.21
100	600926	杭州银行	284,000	4,339,520.00	0.21
101	300476	胜宏科技	15,000	4,313,700.00	0.21
102	002001	新和成	161,426	4,066,320.94	0.20
103	002179	中航光电	109,900	3,894,856.00	0.19
104	688008	澜起科技	30,657	3,611,394.60	0.18
105	601916	浙商银行	1,144,400	3,478,976.00	0.17
106	601901	方正证券	443,900	3,462,420.00	0.17
107	600066	宇通客车	104,700	3,423,690.00	0.17
108	601066	中信建投	127,500	3,413,175.00	0.17
109	600741	华域汽车	168,800	3,376,000.00	0.16
110	000157	中联重科	374,900	3,235,387.00	0.16
111	601117	中国化学	421,100	3,170,883.00	0.15
112	601601	中国太保	74,900	3,139,059.00	0.15
113	688187	时代电气	60,100	3,082,529.00	0.15
114	600196	复星医药	113,800	3,014,562.00	0.15
115	601878	浙商证券	254,600	2,752,226.00	0.13
116	002938	鹏鼎控股	52,600	2,660,508.00	0.13
117	300999	金龙鱼	89,500	2,572,230.00	0.13
118	600372	中航机载	190,200	2,552,484.00	0.12
119	003816	中国广核	663,300	2,494,008.00	0.12
120	601658	邮储银行	434,200	2,366,390.00	0.12
121	601018	宁波港	622,100	2,258,223.00	0.11
122	601998	中信银行	286,600	2,206,820.00	0.11
123	002028	思源电气	13,400	2,071,506.00	0.10
124	688111	金山办公	6,500	1,995,955.00	0.10
125	300015	爱尔眼科	177,900	1,953,342.00	0.09
126	688012	中微半导体设备	6,753	1,841,678.16	0.09
127	600795	国电电力	342,600	1,726,704.00	0.08
128	601898	中煤能源	138,100	1,717,964.00	0.08
129	600309	万华化学	22,400	1,717,632.00	0.08
130	601229	上海银行	162,961	1,645,906.10	0.08

131	600930	华电新能源集团	254,555	1,588,423.20	0.08
132	601225	陕西煤业	72,600	1,547,832.00	0.08
133	601988	中国银行	257,700	1,476,621.00	0.07
134	601077	渝农商行	228,000	1,472,880.00	0.07
135	601009	南京银行	128,000	1,463,040.00	0.07
136	601688	华泰证券	51,300	1,210,167.00	0.06
137	300866	安克创新	9,500	1,086,705.00	0.05
138	600027	华电国际	214,400	1,063,424.00	0.05
139	688271	联影医疗	7,047	884,398.50	0.04
140	603893	瑞芯微	4,400	784,432.00	0.04
141	600760	中航沈飞	12,300	690,645.00	0.03
142	300498	温氏股份	35,400	597,552.00	0.03
143	600886	国投电力	42,200	553,664.00	0.03
144	601298	青岛港	53,900	449,526.00	0.02
145	601390	中国中铁	71,500	386,815.00	0.02
146	002352	顺丰控股	9,400	360,208.00	0.02
147	300014	亿纬锂能	4,900	322,224.00	0.02
148	002648	卫星化学	17,600	311,168.00	0.02
149	600000	浦发银行	23,023	286,406.12	0.01
150	601186	中国铁建	36,300	278,421.00	0.01
151	002049	紫光国微	3,300	260,073.00	0.01
152	600809	山西汾酒	1,500	257,550.00	0.01
153	603019	中科曙光	2,700	231,228.00	0.01
154	600600	青岛啤酒	2,000	122,400.00	0.01
155	688009	中国通号	8,360	45,729.20	0.00
156	600547	山东黄金	39	1,509.69	0.00
157	601788	光大证券	70	1,228.50	0.00

8.3.2 期末积极投资按公允价值占基金资产净值比例大小排序的所有股票投资明

细

金额单位：人民币元

序号	股票代码	股票名称	数量（股）	公允价值（元）	占基金资产净值比例（%）
1	600299	安迪苏	977,756	8,579,489.88	0.42
2	002367	康力电梯	746,900	6,020,014.00	0.29
3	300627	华测导航	171,280	5,979,384.80	0.29

4	600909	华安证 券	874,300	5,927,754.00	0.29
5	002273	水晶光 电	235,900	5,925,808.00	0.29
6	002441	众业达	630,100	5,922,940.00	0.29
7	000933	神火股 份	213,600	5,867,592.00	0.29
8	601168	西部矿 业	210,100	5,807,164.00	0.28
9	000612	焦作万 方	525,500	5,791,010.00	0.28
10	300373	扬杰科 技	84,700	5,759,600.00	0.28
11	688475	萤石网 络	190,900	5,747,999.00	0.28
12	300735	光弘科 技	231,100	5,745,146.00	0.28
13	002056	横店东 磁	294,300	5,738,850.00	0.28
14	000783	长江证 券	701,100	5,713,965.00	0.28
15	300319	麦捷科 技	485,100	5,670,819.00	0.28
16	002454	松芝股 份	650,300	5,664,113.00	0.28
17	603858	步长制 药	358,000	5,599,120.00	0.27
18	002138	顺络电 子	156,447	5,558,561.91	0.27
19	002993	奥海科 技	127,100	5,555,541.00	0.27
20	300079	数码视 讯	1,007,200	5,428,808.00	0.26
21	000156	华数传 媒	709,500	5,370,915.00	0.26
22	000021	深科技	212,000	5,359,360.00	0.26
23	600479	千金药 业	513,000	5,212,080.00	0.25
24	603387	基蛋生 物	581,400	4,866,318.00	0.24
25	000623	吉林敖 东	248,000	4,843,440.00	0.24
26	600742	富维股	480,400	4,804,000.00	0.23

		份			
27	603160	汇顶科技	58,700	4,637,300.00	0.23
28	002777	久远银海	256,900	4,608,786.00	0.22
29	600959	江苏有线	1,336,300	4,596,872.00	0.22
30	301339	通行宝	310,300	4,511,762.00	0.22
31	605118	力鼎光电	144,900	4,362,939.00	0.21
32	000899	赣能股份	432,900	4,285,710.00	0.21
33	000758	中色股份	641,800	4,261,552.00	0.21
34	603070	万控智造	322,700	4,182,192.00	0.20
35	600812	华北制药	752,200	4,159,666.00	0.20
36	002185	华天科技	377,000	4,135,690.00	0.20
37	002375	亚厦股份	1,046,100	3,964,719.00	0.19
38	002282	博深股份	507,257	3,728,338.95	0.18
39	600288	大恒科技	240,700	3,605,686.00	0.18
40	600267	海正药业	363,400	3,594,026.00	0.17
41	300054	鼎龙股份	93,000	3,496,800.00	0.17
42	300292	吴通控股	769,200	3,469,092.00	0.17
43	002307	北新路桥	737,101	3,383,293.59	0.16
44	002349	精华制药	457,900	3,324,354.00	0.16
45	601216	君正集团	681,400	3,284,348.00	0.16
46	002602	世纪华通	191,063	3,259,534.78	0.16
47	603220	中贝通信	143,400	3,054,420.00	0.15
48	603658	安图生	84,500	2,992,990.00	0.15

		物			
49	300303	聚飞光电	435,300	2,977,452.00	0.14
50	600062	华润双鹤	160,800	2,941,032.00	0.14
51	300696	爱乐达	91,700	2,926,147.00	0.14
52	688208	道通科技	76,100	2,800,480.00	0.14
53	003015	日久光电	169,700	2,647,320.00	0.13
54	300017	网宿科技	254,600	2,609,650.00	0.13
55	300847	中船汉光	145,200	2,488,728.00	0.12
56	300913	兆龙互连	50,327	2,429,787.56	0.12
57	603328	依顿电子	221,200	2,424,352.00	0.12
58	000682	东方电子	186,600	2,213,076.00	0.11
59	301439	泓淋电力	146,900	2,190,279.00	0.11
60	600789	鲁抗医药	244,200	2,126,982.00	0.10
61	000030	富奥股份	356,000	2,043,440.00	0.10
62	002399	海普瑞	166,700	1,965,393.00	0.10
63	001872	招商港口	99,800	1,929,134.00	0.09
64	600335	国机汽车	281,100	1,829,961.00	0.09
65	002111	威海广泰	165,100	1,736,852.00	0.08
66	000597	东北制药	330,800	1,726,776.00	0.08
67	002063	远光软件	282,900	1,717,203.00	0.08
68	002033	丽江股份	176,500	1,614,975.00	0.08
69	600269	赣粤高速	302,600	1,570,494.00	0.08
70	688188	上海柏楚电子	11,500	1,562,735.00	0.08

		科技			
71	002824	和胜股份	75,500	1,464,700.00	0.07
72	002841	视源股份	35,400	1,402,902.00	0.07
73	002079	苏州固锔	143,300	1,368,515.00	0.07
74	002358	森源电气	242,200	1,312,724.00	0.06
75	603111	康尼机电	189,300	1,296,705.00	0.06
76	000920	沃顿科技	100,400	1,249,980.00	0.06
77	002275	桂林三金	88,000	1,240,800.00	0.06
78	600572	康恩贝	247,900	1,105,634.00	0.05
79	000795	英洛华	110,700	1,103,679.00	0.05
80	601108	财通证券	121,600	1,060,352.00	0.05
81	600210	紫江企业	137,100	1,007,685.00	0.05
82	600285	羚锐制药	48,400	1,002,364.00	0.05
83	002152	广电运通	70,300	970,843.00	0.05
84	300018	中元股份	85,400	939,400.00	0.05
85	300257	开山股份	65,000	913,250.00	0.04
86	002917	金奥博	67,800	907,164.00	0.04
87	601811	新华文轩	66,600	893,772.00	0.04
88	688765	武汉禾元生物	16,470	869,616.00	0.04
89	300613	富瀚微	18,600	856,716.00	0.04
90	601858	中国科传	41,300	749,595.00	0.04
91	603927	中科软	37,100	708,239.00	0.03
92	002749	国光股份	50,200	669,166.00	0.03
93	603025	大豪科技	34,400	617,824.00	0.03
94	300039	上海凯	101,800	613,854.00	0.03

		宝			
95	000513	丽珠集团	16,000	551,360.00	0.03
96	300012	华测检测	38,200	517,610.00	0.03
97	300184	力源信息	51,100	510,489.00	0.02
98	605577	龙版传媒	37,300	487,511.00	0.02
99	002835	同为股份	29,600	484,848.00	0.02
100	300193	佳士科技	51,100	457,345.00	0.02
101	002500	山西证券	74,300	445,057.00	0.02
102	600478	科力远	60,500	416,845.00	0.02
103	002090	金智科技	32,100	378,780.00	0.02
104	688100	威胜信息	9,400	369,420.00	0.02
105	300566	激智科技	19,500	357,825.00	0.02
106	002489	浙江永强	82,900	317,507.00	0.02
107	002884	凌霄泵业	17,000	300,730.00	0.01
108	601958	金钼股份	19,200	299,136.00	0.01
109	605589	圣泉集团	9,600	271,680.00	0.01
110	002996	顺博合金	34,500	260,820.00	0.01
111	001338	永顺泰	21,500	260,365.00	0.01
112	601678	滨化股份	50,700	214,968.00	0.01
113	301297	富乐德	6,000	214,800.00	0.01
114	603191	望变电气	14,300	211,783.00	0.01
115	002609	捷顺科技	16,400	152,356.00	0.01
116	603659	璞泰来	5,300	144,902.00	0.01
117	688729	屹唐半导体股	3,505	85,101.40	0.00

		份			
118	688809	强一股份	259	52,657.29	0.00
119	301632	广东建科	656	15,534.08	0.00
120	300898	熊猫乳品	496	13,357.28	0.00
121	001369	双欣环保	897	11,562.33	0.00
122	301609	山大电力	277	11,354.23	0.00
123	301687	新广益	195	10,606.05	0.00
124	688805	健信超导	265	8,578.05	0.00
125	301668	昊创瑞通	165	7,392.00	0.00
126	300892	品渥食品	227	6,893.99	0.00
127	002296	辉煌科技	600	6,720.00	0.00
128	301575	艾芬达	126	6,243.30	0.00
129	603406	天富龙	153	6,144.48	0.00
130	001388	信通电子	94	4,036.36	0.00
131	603370	华新精科	82	3,800.70	0.00
132	001396	誉帆科技	69	2,441.91	0.00
133	300887	谱尼测试	138	1,324.80	0.00
134	600848	上海临港	40	468.00	0.00
135	600717	天津港	58	259.26	0.00
136	600874	创业环保	29	172.26	0.00

8.4 报告期内股票投资组合的重大变动

8.4.1 累计买入金额超出期初基金资产净值 2%或前 20 名的股票明细

金额单位：人民币元

序号	股票代码	股票名称	本期累计买入金额	占期初基金资产净值比例 (%)
----	------	------	----------	-----------------

1	600030	中信证券	90,347,865.05	2.12
2	600519	贵州茅台	82,710,244.50	1.94
3	688041	海光信息	80,284,085.97	1.88
4	688981	中芯国际	79,756,239.72	1.87
5	002241	歌尔股份	78,157,790.42	1.83
6	601899	紫金矿业	76,875,752.48	1.80
7	600919	江苏银行	74,537,614.00	1.75
8	300750	宁德时代	73,525,837.00	1.73
9	600036	招商银行	69,685,770.78	1.64
10	603993	洛阳钼业	69,391,878.00	1.63
11	601166	兴业银行	68,661,011.00	1.61
12	601288	农业银行	67,390,547.00	1.58
13	601138	工业富联	66,839,124.41	1.57
14	300433	蓝思科技	63,465,321.13	1.49
15	000063	中兴通讯	63,196,091.00	1.48
16	601398	工商银行	62,475,397.00	1.47
17	002475	立讯精密	62,322,466.99	1.46
18	000333	美的集团	61,914,184.55	1.45
19	600406	国电南瑞	59,424,265.73	1.40
20	688256	寒武纪科技	57,377,471.92	1.35

注：本项“买入金额”按买入成交金额填列，不考虑相关交易费用。

8.4.2 累计卖出金额超出期初基金资产净值 2%或前 20 名的股票明细

金额单位：人民币元

序号	股票代码	股票名称	本期累计卖出金额	占期初基金资产净值比例 (%)
1	600519	贵州茅台	187,909,148.69	4.41
2	300750	宁德时代	168,966,141.36	3.97
3	601318	中国平安	141,581,182.00	3.32
4	600036	招商银行	126,410,035.77	2.97
5	000333	美的集团	119,580,494.50	2.81
6	601899	紫金矿业	118,409,602.97	2.78
7	601166	兴业银行	110,516,147.00	2.59
8	688041	海光信息	104,976,248.16	2.46
9	601138	工业富联	100,212,031.15	2.35
10	002371	北方华创	97,994,252.26	2.30
11	688981	中芯国际	97,000,140.69	2.28
12	002475	立讯精密	94,679,998.03	2.22
13	002594	比亚迪	87,815,272.92	2.06
14	600030	中信证券	87,102,658.75	2.04
15	600276	恒瑞医药	85,390,630.32	2.00

16	000858	五 粮 液	79,162,879.57	1.86
17	601288	农业银行	78,804,313.00	1.85
18	000338	潍柴动力	78,263,651.60	1.84
19	600050	中国联通	77,603,425.00	1.82
20	601398	工商银行	76,429,186.00	1.79

注：本项“卖出金额”按卖出成交金额填列，不考虑相关交易费用。

8.4.3 买入股票的成本总额及卖出股票的收入总额

单位：人民币元

买入股票成本（成交）总额	9,506,824,919.83
卖出股票收入（成交）总额	12,081,023,474.05

注：本项“买入股票成本”和“卖出股票收入”均按买卖成交金额填列，不考虑相关交易费用。

8.5 期末按债券品种分类的债券投资组合

注：本基金本报告期末未持有债券。

8.6 期末按公允价值占基金资产净值比例大小排序的前五名债券投资明细

注：本基金本报告期末未持有债券。

8.7 期末按公允价值占基金资产净值比例大小排序的所有资产支持证券投资明细

注：本基金本报告期末未持有资产支持证券。

8.8 报告期末按公允价值占基金资产净值比例大小排序的前五名贵金属投资明细

注：本基金本报告期末未持有贵金属投资。

8.9 期末按公允价值占基金资产净值比例大小排序的前五名权证投资明细

注：本基金本报告期末未持有权证投资。

8.10 本基金投资股指期货的投资政策

注：本基金本报告期末未投资股指期货。

8.11 报告期末本基金投资的国债期货交易情况说明

注：本基金本报告期末未投资国债期货。

8.12 投资组合报告附注

8.12.1

本基金投资的前十名证券的发行主体中，招商银行股份有限公司、兴业银行股份有限公司出现在报告编制日前一年内受到监管部门公开谴责、处罚的情况。本基金对上述主体发行的相关证券的投资决策程序符合相关法律法规及基金合同的要求。

8.12.2

本基金投资的前十名股票没有超出基金合同规定的备选股票库。

8.12.3 期末其他各项资产构成

单位：人民币元

序号	名称	金额
1	存出保证金	628,056.32
2	应收清算款	4,536,406.85
3	应收股利	-
4	应收利息	-
5	应收申购款	4,253,911.07
6	其他应收款	-
7	待摊费用	-
8	其他	-
9	合计	9,418,374.24

8.12.4 期末持有的处于转股期的可转换债券明细

注:本基金本报告期末未持有处于转股期的可转换债券。

8.12.5 期末前十名股票中存在流通受限情况的说明

8.12.5.1 期末指数投资前十名股票中存在流通受限情况的说明

注:本基金本报告期末指数投资前十名股票中不存在流通受限情况。

8.12.5.2 期末积极投资前五名股票中存在流通受限情况的说明

金额单位：人民币元

序号	股票代码	股票名称	流通受限部分的公允价值	占基金资产净值比例 (%)	流通受限情况说明
1	600299	安迪苏	6,946,949.88	0.34	非公开发行流通受限

§ 9 基金份额持有人信息

9.1 期末基金份额持有人户数及持有人结构

份额单位：份

份额级别	持有人户数 (户)	户均持有的基金份额	持有人结构			
			机构投资者		个人投资者	
			持有份额	占总份额比例 (%)	持有份额	占总份额比例 (%)
汇添富沪深 300 指数增强 A	53,655	15,482.01	474,455,890.62	57.12	356,231,603.01	42.88
汇添富沪深 300 指数增强 C	44,698	10,607.53	331,970,509.48	70.02	142,164,942.12	29.98
汇添富沪深 300 指数增强 Y	1,423	4,421.19	0.00	0.00	6,291,357.93	100.00
合计	99,776	13,140.58	806,426,400.10	61.51	504,687,903.06	38.49

9.2 期末基金管理人的从业人员持有本基金的情况

项目	份额级别	持有份额总数 (份)	占基金总份额比例 (%)
基金管理人所有从业人员持有本基金	汇添富沪深 300 指数增强 A	910,926.21	0.11
	汇添富沪深 300 指数增强 C	65,627.66	0.01
	汇添富沪深 300 指数增强 Y	200,936.85	3.19
	合计	1,177,490.72	0.09

9.3 期末基金管理人的从业人员持有本开放式基金份额总量区间情况

项目	份额级别	持有基金份额总量的数量区间（万份）
本公司高级管理人员、基金投资和研究部门负责人持有本开放式基金	汇添富沪深 300 指数增强 A	0
	汇添富沪深 300 指数增强 C	0~10
	汇添富沪深 300 指数增强 Y	0~10
	合计	0~10
本基金基金经理持有本开放式基金	汇添富沪深 300 指数增强 A	10~50
	汇添富沪深 300 指数增强 C	0
	汇添富沪深 300 指数增强 Y	0
	合计	10~50

9.4 期末兼任私募资产管理计划投资经理的基金经理本人及其直系亲属持有本人管理的产情况

注：本基金基金经理期末未兼任私募资产管理计划的投资经理。

§ 10 开放式基金份额变动

单位：份

项目	汇添富沪深 300 指数增强 A	汇添富沪深 300 指数增强 C	汇添富沪深 300 指数增强 Y
基金合同生效日（2020 年 11 月 03 日）基金份额总额	194,012,600.68	-	-
本报告期期初基金份额总额	2,133,563,022.58	1,024,660,787.68	1,242,021.60
本报告期基金总申购份额	581,738,092.71	1,173,663,671.19	6,385,139.99
减：本报告期基金总赎回份额	1,884,613,621.66	1,724,189,007.27	1,335,803.66
本报告期基金拆分变动份额	-	-	-
本报告期期末基金份额总额	830,687,493.63	474,135,451.60	6,291,357.93

注：总申购份额含红利再投、转换入份额，总赎回份额含转换出份额。

§ 11 重大事件揭示

11.1 基金份额持有人大会决议

本报告期内无基金份额持有人大会决议。

11.2 基金管理人、基金托管人的专门基金托管部门的重大人事变动

本基金管理人于 2025 年 7 月 15 日发布公告，自 2025 年 7 月 14 日起，鲁伟铭先生担任公司董事长，李文先生不再担任公司董事长。

中国建设银行股份有限公司（以下简称“中国建设银行”）研究决定，聘任陈颖钰为中国建设银行资产托管业务部总经理。

陈颖钰女士曾先后在中国建设银行财务会计、重组改制、资产负债、同业业务、金融科技等领域工作，并在中国建设银行总行同业业务中心、财务会计部、资产托管业务部以及山东省分行、建信金融科技有限责任公司等机构担任领导职务，具有丰富的财会、科技和资金资产管理经验。

11.3 涉及基金管理人、基金财产、基金托管业务的诉讼

本报告期无涉及本基金管理人、基金财产的重大诉讼事项。

本报告期，无涉及基金托管业务的诉讼事项。

11.4 基金投资策略的改变

本报告期内，本基金投资策略未发生改变。

11.5 为基金进行审计的会计师事务所情况

安永华明会计师事务所（特殊普通合伙）自产品成立日（2018 年 03 月 23 日）起至本报告期末，为本基金进行审计。本报告期内应付的审计费用为人民币 80,000.00 元。

11.6 管理人、托管人及相关从业人员受调查或处罚等情况

11.6.1 管理人受调查或处罚等情况

管理人受调查或处罚等情况	内容
受到调查或处罚等措施的主体	管理人
受到调查或处罚等措施的时间	2025 年 11 月 11 日
采取调查或处罚等措施的机构	中国证监会上海证监局

受到调查或处罚等措施类型	行政监管措施
受到的具体措施类型	责令改正
受到调查或处罚等措施的原因	合规内控、投资运作、其他问题(基金销售等)
受到处罚的依据	《证券投资基金管理公司管理办法》《公开募集证券投资基金管理人监督管理办法》《公开募集证券投资基金运作管理办法》《证券期货经营机构私募资产管理业务管理办法》《公开募集证券投资基金销售机构监督管理办法》《证券期货投资者适当性管理办法》
管理人采取整改措施的情况（如提出整改意见）	公司高度重视监管检查指出的问题及整改要求，通过完善制度、优化管理等完成相关问题整改并已通过监管检查验收。公司将从严加强内控及各业务管理，持续提升管理质效。
其他	无

11.6.2 管理人相关从业人员受调查或处罚等情况

管理人相关从业人员受调查或处罚等情况	内容
受到调查或处罚等措施的主体	高级管理人员 1；高级管理人员 2；高级管理人员 3
受到调查或处罚等措施的时间	2025 年 11 月 11 日；2025 年 11 月 11 日；2025 年 11 月 11 日
采取调查或处罚等措施的机构	中国证监会上海证监局；中国证监会上海证监局；中国证监会上海证监局
受到调查或处罚等措施类型	行政监管措施；行政监管措施；行政监管措施
受到的具体措施类型	出具警示函；出具警示函；出具警示函
受到调查或处罚等措施的原因	合规内控、投资运作；其他问题(基金销售)；合规内控
受到处罚的依据	《公开募集证券投资基金运作管理办法》《证券投资基金管理公司管理办法》《公开募集证券投资基金管理人监督管理办法》《证券期货经营机构私募资产管理业务管理办法》；《公开募集证券投资基金管理人监督管理办法》《证券期货投资者适当性管理办法》；《公开募集证券投资基金管理人监督管理办法》《公开募集证券投资基金销售机构监督管理办法》
管理人采取整改措施的情况（如提出整改意见）	公司高度重视监管检查指出的问题及整改要求，通过完善制度、优化管理等完成相关问题整改并已通过监管检查验收。公司将从严加强内控及各业务管理，持续提升管理质效。
其他	无

11.6.3 托管人受调查或处罚等情况

注：报告期内，托管人无受调查或处罚等情况。

11.6.4 托管人相关从业人员受调查或处罚等情况

注：报告期内，托管人相关从业人员无受调查或处罚等情况。

11.7 基金租用证券公司交易单元的有关情况

11.7.1 基金租用证券公司交易单元进行股票投资及佣金支付情况

金额单位：人民币元

券商名称	交易单元数量	股票交易		应支付该券商的佣金		备注
		成交金额	占当期股票成交总额的比例 (%)	佣金	占当期佣金总量的比例 (%)	
平安证券	1	5,140,635,160.76	23.85	904,256.03	23.85	
中信证券	5	4,335,894,778.09	20.12	762,649.87	20.12	
国投证券	2	3,644,626,760.02	16.91	641,060.44	16.91	
中信建投证券	4	3,004,808,533.28	13.94	528,515.36	13.94	
招商证券	4	1,784,847,782.83	8.28	313,938.36	8.28	
申万宏源证券	3	1,650,105,986.02	7.66	290,246.60	7.66	
国泰海通	6	780,474,413.59	3.62	137,284.11	3.62	
东方证券	2	619,516,294.48	2.87	108,970.00	2.87	
华泰证券	4	591,579,189.24	2.74	104,059.39	2.74	
财通证券	2	-	-	-	-	
长江证券	2	-	-	-	-	
大和证券	2	-	-	-	-	

东北 证券	1	-	-	-	-	
东吴 证券	3	-	-	-	-	
方正 证券	2	-	-	-	-	
广发 证券	3	-	-	-	-	
国金 证券	2	-	-	-	-	
国联 民生	2	-	-	-	-	
华安 证券	1	-	-	-	-	
华西 证券	2	-	-	-	-	
华兴 证券	2	-	-	-	-	
摩根 大通 证券	2	-	-	-	-	
上海 证券	2	-	-	-	-	
太平 洋证 券	1	-	-	-	-	
天风 证券	2	-	-	-	-	
西部 证券	2	-	-	-	-	
野村 东方 国际	2	-	-	-	-	
银河 证券	2	-	-	-	-	
粤开 证券	1	-	-	-	-	
浙商 证券	1	-	-	-	-	
中金 财富	2	-	-	-	-	
中泰 证券	2	-	-	-	-	
中邮	2	-	-	-	-	

证券						
----	--	--	--	--	--	--

注:此处的佣金指通过单一券商的交易单元进行股票、权证等交易而合计支付该券商的佣金合计, 不单指股票交易佣金。

11.7.2 基金租用证券公司交易单元进行其他证券投资的情况

金额单位: 人民币元

券商名称	债券交易		债券回购交易		权证交易		基金交易	
	成交金额	占当期债券成交总额的比例 (%)	成交金额	占当期债券回购成交总额的比例 (%)	成交金额	占当期权证成交总额的比例 (%)	成交金额	占当期基金成交总额的比例 (%)
平安证券	-	-	-	-	-	-	-	-
中信证券	-	-	-	-	-	-	-	-
国投证券	-	-	-	-	-	-	-	-
中信建投证券	-	-	-	-	-	-	-	-
招商证券	-	-	-	-	-	-	-	-
申万宏源证券	-	-	-	-	-	-	-	-
国泰海通	-	-	-	-	-	-	-	-
东方证券	-	-	-	-	-	-	-	-
华泰证券	-	-	-	-	-	-	-	-
财通证券	-	-	-	-	-	-	-	-
长江证券	-	-	-	-	-	-	-	-
大和证券	-	-	-	-	-	-	-	-
东北证券	-	-	-	-	-	-	-	-
东吴证券	-	-	-	-	-	-	-	-

方正证券	-	-	-	-	-	-	-	-
广发证券	-	-	-	-	-	-	-	-
国金证券	-	-	-	-	-	-	-	-
国联民生	-	-	-	-	-	-	-	-
华安证券	-	-	-	-	-	-	-	-
华西证券	-	-	-	-	-	-	-	-
华兴证券	-	-	-	-	-	-	-	-
摩根大通证券	-	-	-	-	-	-	-	-
上海证券	-	-	-	-	-	-	-	-
太平洋证券	-	-	-	-	-	-	-	-
天风证券	-	-	-	-	-	-	-	-
西部证券	-	-	-	-	-	-	-	-
野村东方国际	-	-	-	-	-	-	-	-
银河证券	-	-	-	-	-	-	-	-
粤开证券	-	-	-	-	-	-	-	-
浙商证券	-	-	-	-	-	-	-	-
中金财富	-	-	-	-	-	-	-	-
中泰证券	-	-	-	-	-	-	-	-
中邮证券	-	-	-	-	-	-	-	-

注:1、专用交易单元的选择标准和程序:

(1) 基金交易单元选择和成交量的分配工作由公司投资研究总部/指数与量化投资部（合称“投资研究部门”）根据法律法规及公司内部规定相应负责组织、协调和监督。投资研究部门选择财务状况良好、经营行为规范、合规风控能力和交易、研究服务能力较强的证券公司，租用其交易单元。

(2) 交易单元分配的目标是按照中国证监会的有关规定和对券商交易或研究服务的评价控制交易单元的分配比例。

(3) 投资研究部门根据定期评分的结果决定交易单元分配比例。通过一家证券公司进行证券交易的年交易佣金总额的上限，需符合相关法律法规规定的要求。（采用券商交易模式的基金不适用相关法律法规规定的证券交易佣金分配比例上限。）

(4) 每半年综合考虑近半年及最新的评分情况，作为增加或更换券商交易单元的依据。

(5) 调整租用交易单元的选择及决定交易单元成交量的分布情况由投资研究部门决定。

(6) 交易单元的选择程序为投资研究部门按上述标准对券商进行评估，根据法律法规及公司内部规定确认选用的券商，与被选中的券商签订相关协议。

2、报告期内租用证券公司交易单元的变更情况：

本基金本报告期内新增 8 家证券公司的 16 个交易单元：国泰海通（深交所单元，上交所单元）、广发证券（上交所单元，深交所单元）、银河证券（深交所单元，上交所单元）、中金财富（上交所单元，深交所单元）、华西证券（深交所单元，上交所单元）、中信证券（上交所单元，深交所单元）、招商证券（深交所单元，上交所单元）、华泰证券（深交所单元，上交所单元）；不再租用 3 家证券公司的 5 个交易单元：川财证券（深交所单元，上交所单元）、开源证券（上交所单元，深交所单元）、平安证券（上交所单元）。

11.8 其他重大事件

序号	公告事项	法定披露方式	法定披露日期
1	汇添富基金管理股份有限公司旗下基金 2024 年第四季度报告	上交所,深交所,公司网站,中国证监会基金电子披露网站,上证报	2025 年 01 月 22 日
2	关于汇添富基金管理股份有限公司旗下部分指数基金指数许可使用费调整为基金管理人承担并修订基金合同的公告	上证报,上交所,深交所,公司网站,中国证监会基金电子披露网站	2025 年 03 月 20 日
3	汇添富基金管理股份有限公司旗下部分基金更新法律文件	公司网站,中国证监会基金电子披露网	2025 年 03 月 20 日

		站,上交所,深交所	
4	汇添富基金管理股份有限公司旗下部分基金更新招募说明书	上交所,深交所,公司网站,中国证监会基金电子披露网站	2025 年 03 月 21 日
5	汇添富基金管理股份有限公司旗下部分基金更新产品资料概要	上交所,深交所,公司网站,中国证监会基金电子披露网站	2025 年 03 月 21 日
6	汇添富基金管理股份有限公司旗下基金 2024 年年报	上交所,深交所,上证报,公司网站,中国证监会基金电子披露网站	2025 年 03 月 31 日
7	汇添富基金管理股份有限公司旗下公募基金通过证券公司证券交易及佣金支付情况(2024 年度)	公司网站,中国证监会基金电子披露网站,上交所,深交所,上证报	2025 年 03 月 31 日
8	汇添富基金管理股份有限公司旗下基金 2025 年第一季度报告	上交所,深交所,上证报,公司网站,中国证监会基金电子披露网站	2025 年 04 月 22 日
9	关于汇添富基金管理股份有限公司终止与民商基金销售(上海)有限公司合作关系的公告	上证报,公司网站,中国证监会基金电子披露网站	2025 年 06 月 16 日
10	关于汇添富基金管理股份有限公司终止与大华银行(中国)有限公司合作关系的公告	上证报,中国证监会基金电子披露网站,公司网站	2025 年 06 月 26 日
11	汇添富基金管理股份有限公司关于董事长变更的公告	深交所,上交所,上证报,中国证监会基金电子披露网站,公司网站	2025 年 07 月 15 日
12	汇添富基金管理股份有限公司旗下基金 2025 年第二季度报告	中国证监会基金电子披露网站,公司网站,深交所,上交所,上证报	2025 年 07 月 21 日
13	汇添富基金管理股份有限公司关于旗下部分基金开通同一基金不同类别份额转换业务的公告	中国证监会基金电子披露网站,公司网站,上证报	2025 年 07 月 26 日
14	关于汇添富基金管理股份有限公司住所变更的公告	中国证监会基金电子披露网站,公司网站,深交所,上交所,上证报	2025 年 07 月 29 日
15	关于防范不法分子冒用汇添富基金名义进行非法活动的重要提示	中国证监会基金电子披露网站,公司网站,上证报	2025 年 08 月 07 日
16	汇添富基金管理股份有限公司旗	中国证监会基金电子	2025 年 08 月 29 日

	下基金 2025 年中期报告	披露网站,公司网站,深交所,上交所,上证报	
17	汇添富基金管理股份有限公司关于旗下部分基金估值调整情况的公告	中国证监会基金电子披露网站,公司网站,上交所,上证报	2025 年 09 月 05 日
18	汇添富基金管理股份有限公司旗下基金 2025 年第三季度报告	中国证监会基金电子披露网站,公司网站,深交所,上交所,上证报	2025 年 10 月 28 日
19	汇添富基金管理股份有限公司旗下部分基金更新招募说明书	中国证监会基金电子披露网站,公司网站,深交所,上交所	2025 年 11 月 14 日
20	汇添富基金管理股份有限公司旗下部分基金更新基金产品资料概要	中国证监会基金电子披露网站,公司网站,深交所,上交所	2025 年 11 月 14 日
21	汇添富基金管理股份有限公司关于设立汇添富基金销售(上海)有限公司的公告	中国证监会基金电子披露网站,公司网站,深交所,上交所,上证报	2025 年 12 月 24 日
22	汇添富基金管理股份有限公司关于旗下部分基金获配非公开发行股票的公告	中国证监会基金电子披露网站,公司网站,上证报	2025 年 12 月 27 日
23	汇添富基金管理股份有限公司关于旗下部分基金获配非公开发行股票的公告	中国证监会基金电子披露网站,公司网站,上证报	2025 年 12 月 31 日

§ 12 影响投资者决策的其他重要信息

12.1 报告期内单一投资者持有基金份额比例达到或者超过 20%的情况

注：无。

12.2 影响投资者决策的其他重要信息

无。

§ 13 备查文件目录

13.1 备查文件目录

1、中国证监会批准汇添富价值多因子量化策略股票型证券投资基金募集的文件；

- 2、《汇添富沪深 300 指数增强型证券投资基金基金合同》；
- 3、《汇添富沪深 300 指数增强型证券投资基金托管协议》；
- 4、基金管理人业务资格批件、营业执照；
- 5、报告期内汇添富沪深 300 指数增强型证券投资基金在规定报刊上披露的各项公告；
- 6、中国证监会要求的其他文件。

13.2 存放地点

上海市黄浦区外马路 728 号 汇添富基金管理股份有限公司

13.3 查阅方式

投资者可于本基金管理人办公时间预约查阅，或登录基金管理人网站 www.99fund.com 查阅，还可拨打基金管理人客户服务中心电话：400-888-9918 查询相关信息。

汇添富基金管理股份有限公司

2026 年 03 月 31 日