

汇添富双鑫添利债券型证券投资基金 2025 年 年度报告

2025 年 12 月 31 日

基金管理人：汇添富基金管理股份有限公司

基金托管人：中国银行股份有限公司

送出日期：2026 年 03 月 31 日

§ 1 重要提示及目录

1.1 重要提示

基金管理人的董事会、董事保证本报告所载资料不存在虚假记载、误导性陈述或重大遗漏，并对其内容的真实性、准确性和完整性承担个别及连带的法律责任。本年度报告已经三分之二以上独立董事签字同意，并由董事长签发。

基金托管人中国银行股份有限公司根据本基金合同规定，于 2026 年 3 月 27 日复核了本报告中的财务指标、净值表现、利润分配情况、财务会计报告、投资组合报告等内容，保证复核内容不存在虚假记载、误导性陈述或者重大遗漏。

基金管理人承诺以诚实信用、勤勉尽责的原则管理和运用基金资产，但不保证基金一定盈利。

基金的过往业绩并不代表其未来表现。投资有风险，投资者在作出投资决策前应仔细阅读本基金的招募说明书及其更新。

本报告期自 2025 年 01 月 01 日起至 12 月 31 日止。

1.2 目录

§ 1 重要提示及目录	2
1.1 重要提示	2
1.2 目录	3
§ 2 基金简介	5
2.1 基金基本情况	5
2.2 基金产品说明	5
2.3 基金管理人和基金托管人	6
2.4 信息披露方式	6
2.5 其他相关资料	6
§ 3 主要财务指标、基金净值表现及利润分配情况	6
3.1 主要会计数据和财务指标	6
3.2 基金净值表现	10
3.3 过去三年基金的利润分配情况	14
§ 4 管理人报告	15
4.1 基金管理人及基金经理情况	15
4.2 管理人对报告期内本基金运作合规守信情况的说明	24
4.3 管理人对报告期内公平交易情况的专项说明	24
4.4 管理人对报告期内基金的投资策略和业绩表现的说明	26
4.5 管理人对宏观经济、证券市场及行业走势的简要展望	28
4.6 管理人内部有关本基金的监察稽核工作情况	28
4.7 管理人对报告期内基金估值程序等事项的说明	29
4.8 管理人对报告期内基金利润分配情况的说明	30
4.9 报告期内管理人对本基金持有人数或基金资产净值预警情形的说明	30
§ 5 托管人报告	30
5.1 报告期内本基金托管人合规守信情况声明	30
5.2 托管人对报告期内本基金投资运作合规守信、净值计算、利润分配等情况的说明	30
5.3 托管人对本年度报告中财务信息等内容的真实、准确和完整发表意见	31
§ 6 审计报告	31
6.1 审计报告的基本信息	31
6.2 审计报告的基本内容	31
§ 7 年度财务报表	33
7.1 资产负债表	33
7.2 利润表	34
7.3 净资产变动表	35
7.4 报表附注	37
§ 8 投资组合报告	78
8.1 期末基金资产组合情况	78

8.2 报告期末按行业分类的股票投资组合.....	79
8.3 期末按公允价值占基金资产净值比例大小排序的所有股票投资明细.....	80
8.4 报告期内股票投资组合的重大变动.....	83
8.5 期末按债券品种分类的债券投资组合.....	85
8.6 期末按公允价值占基金资产净值比例大小排序的前五名债券投资明细.....	86
8.7 期末按公允价值占基金资产净值比例大小排序的所有资产支持证券投资明细.....	86
8.8 报告期末按公允价值占基金资产净值比例大小排序的前五名贵金属投资明细.....	86
8.9 期末按公允价值占基金资产净值比例大小排序的前五名权证投资明细.....	86
8.10 本基金投资股指期货的投资政策.....	86
8.11 报告期末本基金投资的国债期货交易情况说明.....	86
8.12 投资组合报告附注.....	87
§ 9 基金份额持有人信息.....	88
9.1 期末基金份额持有人户数及持有人结构.....	88
9.2 期末基金管理人的从业人员持有本基金的情况.....	89
9.3 期末基金管理人的从业人员持有本开放式基金份额总量区间情况.....	89
9.4 期末兼任私募资产管理计划投资经理的基金经理本人及其直系亲属持有本人管理的 产品情况.....	90
§ 10 开放式基金份额变动.....	90
§ 11 重大事件揭示.....	90
11.1 基金份额持有人大会决议.....	90
11.2 基金管理人、基金托管人的专门基金托管部门的重大人事变动.....	90
11.3 涉及基金管理人、基金财产、基金托管业务的诉讼.....	91
11.4 基金投资策略的改变.....	91
11.5 为基金进行审计的会计师事务所情况.....	91
11.6 管理人、托管人及相关从业人员受调查或处罚等情况.....	91
11.7 基金租用证券公司交易单元的有关情况.....	92
11.8 其他重大事件.....	95
§ 12 影响投资者决策的其他重要信息.....	97
12.1 报告期内单一投资者持有基金份额比例达到或者超过 20%的情况.....	97
12.2 影响投资者决策的其他重要信息.....	97
§ 13 备查文件目录.....	97
13.1 备查文件目录.....	97
13.2 存放地点.....	98
13.3 查阅方式.....	98

§ 2 基金简介

2.1 基金基本情况

基金名称	汇添富双鑫添利债券型证券投资基金		
基金简称	汇添富双鑫添利债券		
基金主代码	004451		
基金运作方式	契约型开放式		
基金合同生效日	2022 年 01 月 18 日		
基金管理人	汇添富基金管理股份有限公司		
基金托管人	中国银行股份有限公司		
报告期末基金份额总额（份）	14,700,033,145.39		
基金合同存续期	不定期		
下属分级基金的基金简称	汇添富双鑫添利债券 A	汇添富双鑫添利债券 C	汇添富双鑫添利债券 D
下属分级基金的交易代码	004451	004452	025178
报告期末下属分级基金的份额总额（份）	9,566,740,930.10	857,416,402.93	4,275,875,812.36

注：本基金于 2025 年 08 月 20 日新增汇添富双鑫添利债券 D 类份额。

2.2 基金产品说明

投资目标	在保持资产流动性的基础上，通过积极主动的投资管理，追求基金资产的长期稳健增值。
投资策略	本基金采取稳健的投资策略，通过债券等固定收益类资产的投资获取平稳收益，并适度参与股票等权益类资产的投资增强回报，在灵活配置各类资产以及严格的风险管理基础上，力争实现基金资产的持续稳定增值。本基金采取的投资策略主要包括资产配置策略、债券投资策略、股票投资策略、资产支持证券投资策略、国债期货投资策略等。
业绩比较基准	本基金的业绩比较基准为：中债新综合财富（总值）指数收益率*85%+沪深 300 指数收益率*7%+恒生指数收益率（经汇率调整）*3%+金融机构人民币活期存款利率（税后）*5%
风险收益特征	本基金为债券型基金，其预期风险及预期收益水平高于货币市场基金，低于混合型基金及股票型基金。 本基金除了投资 A 股以外，还可以根据法律法规规定投资港股通标的股票，将面临港股通机制下因投资环境、投资标的、市场制度以及交

	易规则等差异带来的特有风险。
--	----------------

2.3 基金管理人和基金托管人

项目		基金管理人	基金托管人
名称		汇添富基金管理股份有限公司	中国银行股份有限公司
信息披露 负责人	姓名	李鹏	许俊
	联系电话	021-28932888	010-66596688
	电子邮箱	service@99fund.com	fxjd_hq@bank-of-china.com
客户服务电话		400-888-9918	95566
传真		021-28932998	010-66594942
注册地址		上海市黄浦区外马路 728 号 9 楼	北京市西城区复兴门内大街 1 号
办公地址		上海市黄浦区外马路 728 号	北京市西城区复兴门内大街 1 号
邮政编码		200010	100818
法定代表人		鲁伟铭	葛海蛟

2.4 信息披露方式

本基金选定的信息披露报纸名称	《证券时报》
登载基金年度报告正文的管理人互联网网址	www.99fund.com
基金年度报告备置地点	上海市黄浦区外马路 728 号 汇添富基金管理股份有限公司

2.5 其他相关资料

项目	名称	办公地址
会计师事务所	安永华明会计师事务所(特殊普通合伙)	北京市东城区东长安街 1 号东方广场安永大楼 17 层
注册登记机构	汇添富基金管理股份有限公司	上海市黄浦区外马路 728 号

§ 3 主要财务指标、基金净值表现及利润分配情况

3.1 主要会计数据和财务指标

金额单位：人民币元

3.1.1 期间数据	2025 年	2024 年	2023 年
------------	--------	--------	--------

和指标									
	汇添富双鑫添利债券 A	汇添富双鑫添利债券 C	汇添富双鑫添利债券 D	汇添富双鑫添利债券 A	汇添富双鑫添利债券 C	汇添富双鑫添利债券 D	汇添富双鑫添利债券 A	汇添富双鑫添利债券 C	汇添富双鑫添利债券 D
本期已实现收益	277,795,308.28	20,962,732.06	68,302,255.61	80,104,575.38	2,027,883.40	-	8,088,660.82	31,501.25	-
本期利润	551,540,681.39	37,625,551.74	66,693,626.70	164,651,236.78	437,825.50	-	10,674,138.48	3,137.18	-
加权平均基金份额本期利润	0.0959	0.0723	0.0201	0.0634	0.0073	-	0.0196	0.0015	-
本期加权平均净值	7.94%	6.27%	1.63%	5.73%	0.68%	-	1.61%	0.12%	-

利润率									
本期基金份额净值增长率	8.24%	7.78%	3.65%	8.05%	7.73%	-	0.10%	-0.30%	-
3.1.2 期末数据和指标	2025 年末			2024 年末			2023 年末		
期末可供分配利润	2,351,301,221.71	167,132,176.75	1,049,415,018.47	362,096,307.80	6,798,612.41	-	183,056,899.89	53,659.25	-
期末可供分配基金份额利润	0.2458	0.1949	0.2454	0.1510	0.1086	-	0.0652	0.0291	-

期末基金资产净值	11,918,042,151.81	1,024,548,579.68	5,325,290,830.83	2,759,868,076.48	69,393,549.18	-	2,991,565,775.27	1,894,962.94	-
期末基金份额净值	1.2458	1.1949	1.2454	1.1510	1.1086	-	1.0652	1.0291	-
3.1.3 累计期末指标	2025 年末			2024 年末			2023 年末		
基金份额累计净值增长率	18.23%	16.45%	3.65%	9.24%	8.04%	-	1.09%	0.29%	-

注：1、本期已实现收益指基金本期利息收入、投资收益、其他收入（不含公允价值变动收益）扣除相关费用和信用减值损失后的余额，本期利润为本期已实现收益加上本期公允价值变动收益。

2、所述基金业绩指标不包括持有人认购或交易基金的各项费用(例如：基金的申购赎回费等)，计入费用后实际收益水平要低于所列数字。

3、期末可供分配利润采用期末资产负债表中未分配利润与未分配利润中已实现部分的孰低数。

3.2 基金净值表现

3.2.1 基金份额净值增长率及其与同期业绩比较基准收益率的比较

汇添富双鑫添利债券 A						
阶段	份额净值增长率①	份额净值增长率标准差②	业绩比较基准收益率③	业绩比较基准收益率标准差④	① - ③	② - ④
过去三个月	0.12%	0.29%	0.30%	0.10%	-0.18%	0.19%
过去六个月	5.84%	0.27%	1.03%	0.09%	4.81%	0.18%
过去一年	8.24%	0.27%	2.56%	0.10%	5.68%	0.17%
过去三年	17.07%	0.24%	14.28%	0.11%	2.79%	0.13%
自基金合同生效起至今	18.23%	0.22%	15.35%	0.12%	2.88%	0.10%
汇添富双鑫添利债券 C						
阶段	份额净值增长率①	份额净值增长率标准差②	业绩比较基准收益率③	业绩比较基准收益率标准差④	① - ③	② - ④
过去三个月	0.01%	0.29%	0.30%	0.10%	-0.29%	0.19%
过去六个月	5.60%	0.27%	1.03%	0.09%	4.57%	0.18%
过去一年	7.78%	0.27%	2.56%	0.10%	5.22%	0.17%
过去三年	15.76%	0.24%	14.28%	0.11%	1.48%	0.13%
自基金合同生效起至今	16.45%	0.22%	15.35%	0.12%	1.10%	0.10%
汇添富双鑫添利债券 D						
阶段	份额净值增	份额净值	业绩比较基	业绩比较	① - ③	② - ④

	长率①	增长率标准 准差②	准收益率③	基准收益 率标准 差④		
过去三 个月	0.10%	0.29%	0.30%	0.10%	-0.20%	0.19%
自基金 合同生 效起至 今	3.65%	0.30%	0.82%	0.10%	2.83%	0.20%

3.2.2 自基金转型以来基金份额累计净值增长率变动及其与同期业绩比较基准收 益率变动的比较

汇添富双鑫添利债券A累计净值增长率与同期业绩基准收益率对比图



汇添富双鑫添利债券C累计净值增长率与同期业绩基准收益率对比图

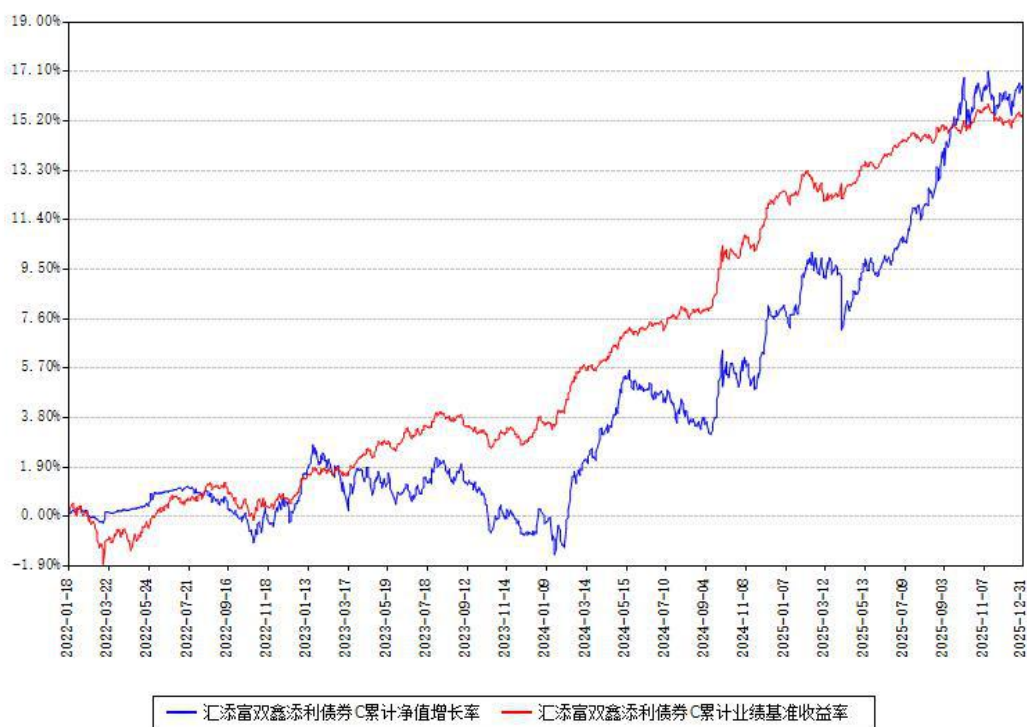

汇添富双鑫添利债券D累计净值增长率与同期业绩基准收益率对比图

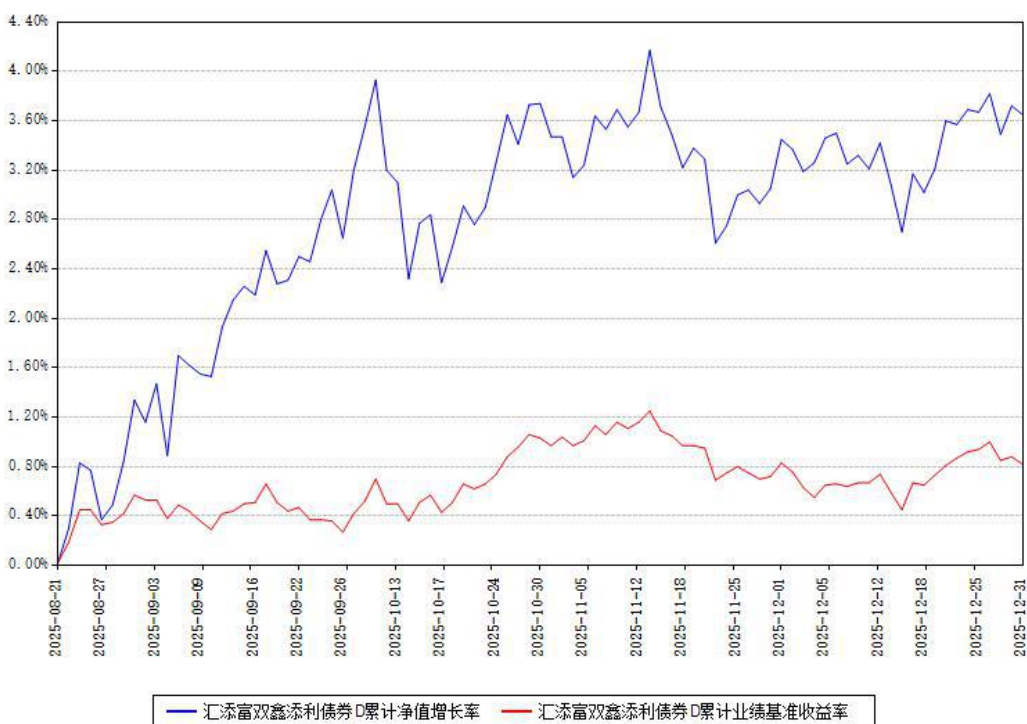

注：本基金建仓期为本《基金合同》生效之日（2022年01月18日）起6个月，建仓期结束时各项资产配置比例符合合同约定。

本基金各类份额自实际有资产之日起披露业绩数据。

本基金由原汇添富年年丰定期开放混合型证券投资基金于 2022 年 01 月 18 日转型而来。
 本基金于 2025 年 08 月 20 日新增 D 类份额。

3.2.3 自基金转型以来基金每年净值增长率及其与同期业绩比较基准收益率的比较

汇添富双鑫添利债券A每年净值增长率与同期业绩基准收益率对比图

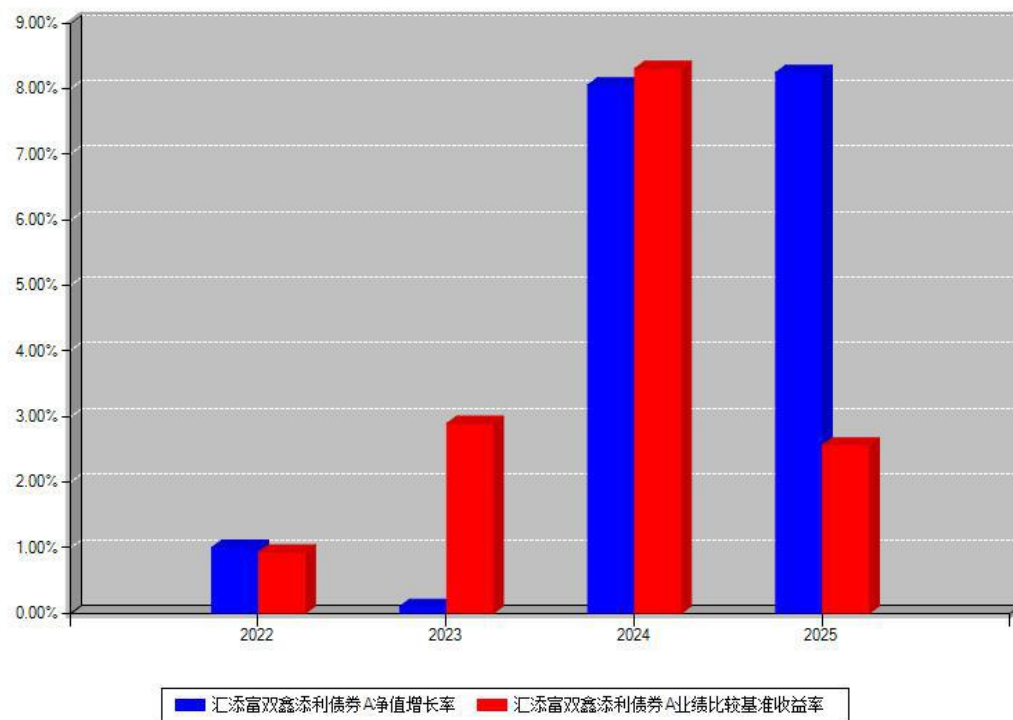

汇添富双鑫添利债券C每年净值增长率与同期业绩基准收益率对比图

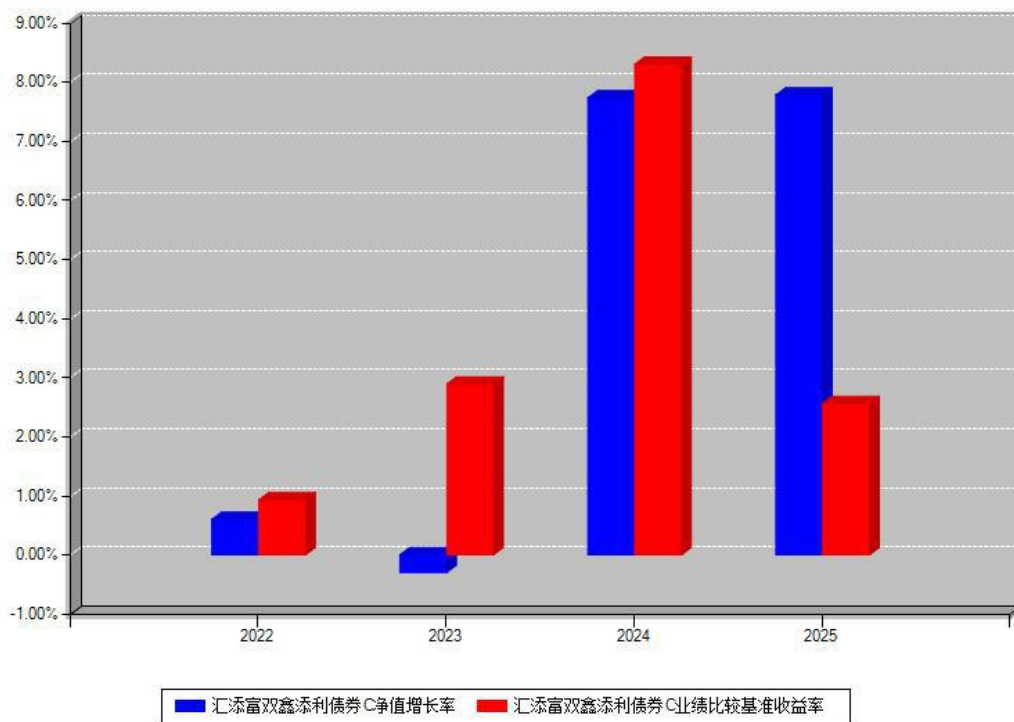

汇添富双鑫添利债券D每年净值增长率与同期业绩基准收益率对比图

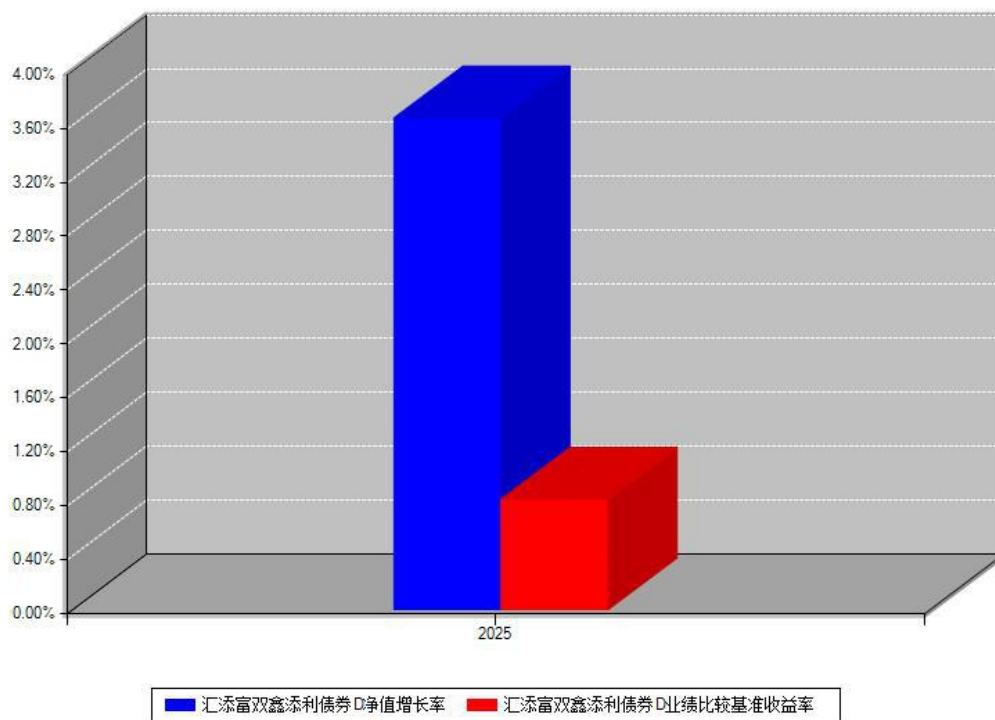

注：本《基金合同》生效之日为 2022 年 01 月 18 日，合同生效当年按实际存续期计算，不按整个自然年度进行折算。

3.3 过去三年基金的利润分配情况

单位：人民币元

汇添富双鑫添利债券 A					
年度	每 10 份基金份额分红数	现金形式发放总额	再投资形式发放总额	年度利润分配合计	备注
2025 年	0.0000	0.00	0.00	0.00	-
2024 年	0.0000	0.00	0.00	0.00	-
2023 年	2.9300	371,623,857.33	187,257,902.14	558,881,759.47	-
合计	2.9300	371,623,857.33	187,257,902.14	558,881,759.47	-
汇添富双鑫添利债券 C					
年度	每 10 份基金份额分红数	现金形式发放总额	再投资形式发放总额	年度利润分配合计	备注
2025 年	0.0000	0.00	0.00	0.00	-
2024 年	0.0000	0.00	0.00	0.00	-
2023 年	2.9300	483,246.73	58,659.15	541,905.88	-
合计	2.9300	483,246.73	58,659.15	541,905.88	-
汇添富双鑫添利债券 D					
年度	每 10 份基金份额分红数	现金形式发放总额	再投资形式发放总额	年度利润分配合计	备注
2025 年	0.0000	0.00	0.00	0.00	-
2024 年	0.0000	0.00	0.00	0.00	-
2023 年	0.0000	0.00	0.00	0.00	-
合计	0.0000	0.00	0.00	0.00	-

§ 4 管理人报告

4.1 基金管理人及基金经理情况

4.1.1 基金管理人及其管理基金的经验

汇添富基金成立于 2005 年 2 月，是中国一流的综合性资产管理公司之一。公司总部设立于上海，在北京、上海、广州、成都、南京、深圳等地设有分公司，在香港、上海、美国、新加坡设有子公司——汇添富资产管理(香港)有限公司、汇添富资本管理有限公司、汇添富投资管理有限公司、汇添富资产管理（美国）控股有限公司、汇添富资产管理（新加坡）有限公司、汇添富基金销售（上海）有限公司。公司及旗下子公司业务牌照齐全，拥有全国社保基金境内委托投资管理人、全国社保基金境外配售策略方案投资管理人、基本养老保险基

金投资管理人、保险资金投资管理人、专户资产管理人、特定客户资产管理子公司、QDII 基金管理人、RQFII 基金管理人、QFII 基金管理人、基金投资顾问、公募证券投资基金销售等业务资格。

汇添富现已形成公募业务、私募资管业务、私募股权业务、养老金业务、电商业务、国际业务、基金投顾业务等七大业务板块，被誉为“选股专家”，赢得广大基金持有人和海内外机构的认可和信赖。

成立以来，公司屡获殊荣，包括“金牛奖”“金基金奖”“明星基金奖”等多项权威荣誉奖项。汇添富始终坚持“客户第一”的价值观和“一切从长期出发”的经营理念，致力于打造中国最受认可的资产管理品牌。

2025 年，汇添富基金新成立 54 只公开募集证券投资基金。截至 2025 年 12 月 31 日，汇添富基金共管理 395 只公募基金，涵盖股票型基金、指数型基金、QDII 基金、混合型基金、债券型基金、REITs 基金及货币市场基金等各类产品。

2025 年，汇添富基金持续坚持以客户为中心，以提升投资者长期回报为核心导向，持续完善投顾式服务体系，强化全流程投资陪伴与资产配置能力。公司互联网金融业务围绕数字化转型，依托大数据与 AI 等技术，持续优化平台功能与服务流程，提升客户触达效率与服务精准度。同时，汇添富基金持续深耕互联网平台合作，丰富投教内容与工具供给，通过线上线下融合、内容创新与场景化运营，打造更开放、协同的服务生态，更好满足客户多元化、个性化的投资需求，持续提升客户体验与满意度。

2025 年，汇添富基金坚持金融服务实体经济本源，秉持“一切从长期出发”和“客户第一”的经营理念，以高质量发展为核心，持续提升投资者的获得感。在客户服务方面，公司继续坚定推进与核心机构客户的合作战略。公司深化组织变革，通过团队专业化分工，持续提升客户服务及产品运营能力。公司坚定推进与核心机构客户的合作战略，与银行及银行理财公司加快合作，保险规模维持市场领先地位，同时也致力于服务其他机构投资者的专业投资需求。在产品策略上，公司优化产品布局并夯实底层资产布局，构建多元化、多层次的产品矩阵，满足匹配各类机构投资者的差异化配置需求。养老金业务方面，公司拥有全国社保基金境内投资管理人及基本养老保险基金投资管理人资格，也是全国社保基金境外配售策略管理人。养老金业务继续稳健发展，受托管理组合规模持续增加。在数字化建设方面，强化科技赋能，加速数字化转型，深化人工智能（AI）技术在业务全流程的应用，在运营效能与服务质量上取得突破，持续为客户及团队赋能。

2025 年，汇添富渠道业务坚持“一切从长期出发、客户第一”原则，围绕提升“客户获得感”开展各项业务合作和产品布局。顺应行业净值化转型与居民稳健理财需求，以固收+产品为核心，深化银行渠道融合与科技赋能，实现高质量增长。将基金产品精准匹配银行客户多元资产配置需求，助力客户优化风险收益结构。银行渠道深化国有行、股份行战略合作，围绕客户全生命周期理财需求，打造专属资产配置方案。全年线下投教活动 7786 场，覆盖超 50 万人次；线上升级 AI 工具与数字化内容矩阵，全流程赋能银行渠道，获合作伙伴高度认可。

2025 年，汇添富基金持续深化券商专业化服务。全年紧扣机构客户核心需求，打造“添富投资月度策略会”、“云调研固收+基金专题”等系列调研活动；同时面向渠道客户，在全国范围内开展多场投顾赋能培训，助力券商夯实资产配置能力、优化客户服务体系。为拓宽投资者交流渠道，部门全年落地超 300 场线下活动，涵盖“指能添富”、“渠道赋能千场行”及“走进汇添富”等特色活动。秉持“客户第一”的理念，汇添富基金通过为券商提供全流程专业支持，推动优质服务触达更广泛的投资者群体。

2025 年，汇添富基金持续提升客户服务能力，进一步完善服务体系建设，为公司各项业务提供全方位支持。同时，持续优化电话服务、在线客服、短信系统等服务通道建设，丰富服务渠道，提升客户体验。

2025 年，汇添富香港子公司持续深化与母公司的两地一体化运营及垂直化管理模式，核心业务实现跨越式增长，客户覆盖范围进一步拓宽，客群基础进一步夯实。在产品线维度，公司立足权益投资的核心专长，新增多个主动管理权益专户，同时固定收益与权益类资产规模同步攀升，核心产品竞争力持续凸显。至此，公司境外产品线已形成境外权益、固定收益、货币市场的多元布局，为投资者全球资产分散配置提供了坚实支撑。下一步香港子公司将继续通过国际路演保持与全球央行、主权、养老、校务基金、家族信托等海外机构的沟通，进一步完善个性化客户服务体系，积极引导长期资金入市。

2025 年以来，汇添富基金积极开展公益慈善工作，充分发挥公募基金优势，践行社会责任，为助力实现“共同富裕”与中国式现代化贡献力量。公司连续十七年开展“河流·孩子”公益助学项目，举办第十八期乡村优秀青年教师培训和第八届乡村教育管理研习班，助力乡村教育高质量发展；参与中国慈善联合会《慈善组织投资管理指南》团体标准起草，启动“基业上善”慈善资产管理研修营第二期项目，发布《基金会慈善资产管理委员会指南（试行）》，用专业力量推动公益慈善事业可持续发展；发起第三期“致敬城市建设者”公

益项目、汇爱社区支持计划一期，助力上海的社区发展，为人民城市增添温度；通过捐赠驰援香港火灾救援工作，与香港同胞共渡难关；参加云南、青海、内蒙古等地产业和教育帮扶等项目，深化东西部协作，助力乡村振兴。

2026 年，汇添富基金将继续秉持一贯的经营理念与原则，进一步加强风险管理能力，提升客户服务水平，推动业务稳步发展，为促进实体经济健康发展、提升中国居民财富水平而不懈努力。

4.1.2 基金经理（或基金经理小组）及基金经理助理简介

姓名	职务	任本基金的基金经理（助理）期限		证券从业年限（年）	说明
		任职日期	离任日期		
徐一恒	本基金的基金经理, 固收研究部副总经理	2020 年 06 月 04 日	-	15	国籍：中国。学历：武汉大学金融工程学硕士。从业资格：证券投资基金从业资格。从业经历：2010 年 9 月至 2014 年 12 月任汇添富基金管理股份有限公司债券分析师, 2014 年 12 月至 2019 年 8 月任汇添富基金管理股份有限公司专户投资经理, 现任固收研究部副总经理。2019 年 9 月 4 日至 2021 年 9 月 2 日任汇添富鑫益定期开放债券型发起式证券投资基金的基金经理。2019 年 12 月 4 日至 2021 年 9 月 2 日任汇添富鑫远债券型证券投资基金的基金经理。2020 年 6 月 4 日至 2023 年 5 月 12 日任汇添富年年泰定期开放混合型证券投资基金的基金经理。2020 年 6 月 4 日至 2022 年 10 月 10 日任

					<p>汇添富年年益定期开放混合型证券投资基金的基金经理。2020年6月4日至今任汇添富实业债债券型证券投资基金的基金经理。2020年6月4日至今任汇添富双鑫添利债券型证券投资基金的基金经理。2020年8月5日至今任汇添富稳健收益混合型证券投资基金的基金经理。2020年9月10日至今任汇添富稳健添盈一年持有期混合型证券投资基金的基金经理。2021年2月9日至2023年11月6日任汇添富稳进双盈一年持有期混合型证券投资基金的基金经理。2021年7月27日至今任汇添富中高等级信用债债券型证券投资基金的基金经理。2022年6月27日至2023年8月23日任汇添富鑫裕一年定期开放债券型发起式证券投资基金的基金经理。2025年9月16日至今任汇添富稳恒6个月持有期债券型证券投资基金的基金经理。</p>
吴江宏	本基金的基金经理, 稳健收益部总经理	2022年08月10日	-	14	<p>国籍：中国。学历：厦门大学经济学硕士。从业资格：证券投资基金从业资格。从业经历：2011年加入汇添富基金管理股份有限公司，历任固定收益分析师，现任</p>

					<p>稳健收益部总经理。 2015年7月17日至今任汇添富可转换债券债券型证券投资基金的基金经理。2016年4月19日至2020年3月23日任汇添富盈安灵活配置混合型证券投资基金的基金经理。2016年8月3日至2020年3月23日任汇添富盈泰灵活配置混合型证券投资基金的基金经理。2016年9月29日至今任汇添富保鑫灵活配置混合型证券投资基金的基金经理。2017年3月13日至2020年3月23日任汇添富鑫利定期开放债券型发起式证券投资基金的基金经理。2017年3月15日至2025年11月13日任汇添富绝对收益策略定期开放混合型发起式证券投资基金的基金经理。2017年4月20日至2019年9月4日任汇添富鑫益定期开放债券型发起式证券投资基金的基金经理。2017年6月23日至2019年8月28日任汇添富鑫汇定期开放债券型证券投资基金的基金经理。2017年9月27日至2020年6月3日任汇添富民丰回报混合型证券投资基金的基金经理。2018年1月25日至2019年8月29日任汇添富鑫永</p>
--	--	--	--	--	---

				<p>定期开放债券型发起式证券投资基金的基金经理。2018 年 4 月 16 日至 2020 年 3 月 23 日任汇添富鑫盛定期开放债券型发起式证券投资基金的基金经理。2018 年 9 月 28 日至 2020 年 6 月 4 日任汇添富年年丰定期开放混合型证券投资基金的基金经理。</p> <p>2018 年 9 月 28 日至今任汇添富双利债券型证券投资基金的基金经理。2019 年 8 月 28 日至今任汇添富 6 月红添利定期开放债券型证券投资基金的基金经理。2019 年 8 月 28 日至 2020 年 10 月 30 日任汇添富弘安混合型证券投资基金的基金经理。2019 年 8 月 28 日至 2021 年 4 月 20 日任汇添富添福吉祥混合型证券投资基金的基金经理。</p> <p>2019 年 8 月 28 日至 2021 年 5 月 20 日任汇添富盈润混合型证券投资基金的基金经理。2021 年 3 月 4 日至今任汇添富稳健睿选一年持有期混合型证券投资基金的基金经理。2021 年 3 月 23 日至今任汇添富稳健盈和一年持有期混合型证券投资基金的基金经理。2021 年 3 月 25 日至今任汇添富稳健鑫添益六个月持有期混合型证券投资基</p>
--	--	--	--	--

					<p>金的基金经理。2021年7月21日至今任汇添富鑫享添利六个月持有期混合型证券投资基金的基金经理。2022年8月10日至今任汇添富双鑫添利债券型证券投资基金的基金经理。2024年3月4日至今任汇添富实业债债券型证券投资基金的基金经理。2025年9月29日至今任汇添富双盈回报一年持有期债券型证券投资基金的基金经理。</p>
曹诗扬	本基金的基金经理助理	2025年09月16日	-	10	<p>国籍：中国。学历：上海交通大学金融学硕士。从业资格：证券投资基金从业资格,CPA,CFA。从业经历：2015年4月至2017年10月任上投摩根基金管理有限公司研究员，2017年11月起任汇添富基金管理股份有限公司研究员、高级研究员。2022年3月21日至2024年12月17日任汇添富稳健收益混合型证券投资基金的基金经理助理。2022年3月21日至今任汇添富稳进双盈一年持有期混合型证券投资基金的基金经理助理。2022年3月21日至今任汇添富年年泰定期开放混合型证券投资基金的基金经理助理。2022年9月30日至今任汇添富安鑫智选灵</p>

					<p>活配置混合型证券投资基金的基金经理助理。2024 年 11 月 6 日至 2025 年 6 月 30 日任汇添富稳健欣享一年持有期混合型证券投资基金的基金经理助理。2025 年 6 月 25 日至今任汇添富弘达回报混合型发起式证券投资基金的基金经理助理。2025 年 6 月 25 日至今任汇添富稳兴回报债券型发起式证券投资基金的基金经理助理。2025 年 6 月 25 日至 2025 年 12 月 29 日任汇添富稳荣回报债券型发起式证券投资基金的基金经理助理。2025 年 6 月 25 日至今任汇添富弘盛回报混合型发起式证券投资基金的基金经理助理。2025 年 6 月 25 日至今任汇添富弘瑞回报混合型发起式证券投资基金的基金经理助理。2025 年 6 月 30 日至今任汇添富弘悦回报混合型发起式证券投资基金的基金经理助理。2025 年 8 月 12 日至今任汇添富增强回报债券型证券投资基金的基金经理助理。2025 年 9 月 16 日至今任汇添富双鑫添利债券型证券投资基金的基金经理助理。2024 年 11 月 19 日至今任汇添富盈润混合型证券投资基金</p>
--	--	--	--	--	--

					的基金经理。2025 年 6 月 30 日至今任汇添富稳健欣享一年持有期混合型证券投资基金的基金经理。
--	--	--	--	--	---

注:基金的首任基金经理,其“任职日期”为基金合同生效日,其“离任日期”为根据公司决议确定的解聘日期。

非首任基金经理,其“任职日期”和“离任日期”分别指根据公司决议确定的聘任日期和解聘日期。

证券从业的含义遵从行业协会相关规定。

4.1.3 期末兼任私募资产管理计划投资经理的基金经理同时管理的产品情况

注:截至本报告期末,本基金的基金经理不存在兼任私募资产管理计划投资经理的情况。

4.2 管理人对报告期内本基金运作合规守信情况的说明

本基金管理人在本报告期内遵守《中华人民共和国证券投资基金法》及其他相关法律法规、证监会规定和本基金合同的约定,本着诚实信用、勤勉尽责的原则管理和运用基金资产,力争在严格控制风险的基础上,为基金份额持有人谋求最大利益。本基金无重大违法、违规行为,本基金投资运作符合有关法规及基金合同的约定。

4.3 管理人对报告期内公平交易情况的专项说明

4.3.1 公平交易制度和控制方法

根据《证券投资基金管理公司公平交易制度指导意见》,本公司制定了《汇添富基金管理股份有限公司公平交易制度》,建立了健全、有效的公平交易制度体系。公司公平交易管理体系覆盖了公募基金、资产管理计划、社保组合、基本养老组合以及投资顾问业务等各类资产管理业务所涉及的所有投资组合;涵盖了境内外上市股票、债券等所有投资品种的一级市场申购、二级市场交易等投资管理活动;贯穿了授权、研究分析、投资决策、交易执行以及效果评估等投资管理活动的各个环节。具体控制措施包括:

在研究分析环节,公司建立了统一、规范和完善的投研平台信息管理系统,规范了研究人员的投资建议、研究报告的发布流程,使各投资组合经理在获取投资建议的及时性、准确性及深度等方面得到公平对待。

在投资决策环节,公司建立健全投资授权制度,明确投资决策委员会、分管投资副总、

投资组合经理等各投资决策主体的职责和权限，合理确定各投资组合经理的投资权限。投资决策委员会和分管投资副总等管理机构和人员不得对投资组合经理在授权范围内的投资活动进行干预。投资组合经理在授权范围内可以自主决策，超过投资权限的操作必须经过严格的审批程序。

在交易执行环节，本公司设立了独立于投资管理职能的交易部门，实行了集中交易制度和公平的交易分配机制。对于交易所公开竞价的同向交易，内部制定了相应的交易管理规则，保证各投资组合获得公平的交易执行机会；对于银行间市场的现券、回购等场外交易，交易部在交易市场开展独立、公平的询价，确保交易得到公平执行；对于债券一级市场申购、非公开发行股票申购等以公司名义进行的交易，各投资组合经理在交易前独立地确定各投资组合的交易价格和数量，集中交易部按照价格优先、比例分配的原则对交易结果进行分配，确保公平对待各投资组合。

在日常监控环节，公司通过日常监控分析、投资交易监控报告、专项稽核等形式，对投资交易全过程实施监督，对包括利益输送在内的各类异常交易行为进行核查。核查的范围包括不同时间窗口下的同向交易、反向交易、交易价差、收益率差异、场外交易分配、场外价格公允性等。

在报告分析环节，公司按季度和年度编制公平交易分析报告，对不同组合间同一投资标的、临近交易日的同向交易和反向交易的合理性开展分析评估，并由投资组合经理、督察长、总经理审核签署。

4.3.2 公平交易制度的执行情况

本基金管理人通过建立事前、事中和事后全程嵌入式的管控模式，保障公平交易制度的执行和实现。具体情况如下：

本基金管理人建立了内部公平交易管理规范 and 流程，公平交易管控覆盖公司所有业务类型、投资策略、投资品种，以及投资授权、研究分析、投资决策、交易执行等投资管理活动相关的各个环节。

本着“时间优先、价格优先”的原则，对同一证券有相同交易需求的投资组合采用交易系统内的公平交易模块，实现事中交易执行层面的公平管控。

对不同投资组合进行同向交易价差分析，具体方法为：在不同时间窗口（日内、3日内、5日内）下，对不同组合同一证券同向交易的平均价差率进行 T 检验。对于未通过 T 检验的交易，再根据同向交易占优比、交易价格、交易频率、交易数量和交易时间等进行具体分析，

进一步判断是否存在重大利益输送的可能性。

对于反向交易，根据交易顺序、交易时间窗口跨度、交易价格、交易数量等综合判断交易是否涉及利益输送。

综上，本基金管理人通过事前的制度规范、事中的监控和事后的分析评估，严格执行了公平交易制度，公平对待旗下各投资组合。本报告期内，未出现违反公平交易制度的情况。

4.3.3 异常交易行为的专项说明

本报告期内，本基金未出现异常交易的情况。

本报告期内，本基金管理人管理的所有投资组合参与的交易所公开竞价同日反向交易成交较少的单边交易量超过该证券当日成交量的 5% 的情况有 4 次，投资组合因投资策略与其他组合发生反向交易。基金管理人事前严格根据内部规定进行管控，事后对交易时点、交易数量、交易价差等多方面进行综合分析，未发现导致不公平交易和利益输送的异常交易行为。

此外，为防范基金经理兼任私募资产管理计划投资经理的潜在利益冲突，本基金管理人从投资指令、交易行为、交易监测等多方面，对兼任组合进行监控管理和分析评估。本报告期内兼任组合未出现违反公平交易或异常交易的情况。

4.4 管理人对报告期内基金的投资策略和业绩表现的说明

4.4.1 报告期内基金投资策略和运作分析

2025 年中国宏观经济呈现“温和复苏、结构优化”的格局，具体展现为以下特征：一是增长节奏前高后低，上半年受益于 2024 年四季度稳经济政策的持续释放，经济开局稳中有进。进入下半年，受基数效应及内生需求疲软影响，增速边际放缓。二是结构改善和增长动能转换，供给端，新质生产力与高技术制造业成为核心驱动力；需求端，投资结构持续优化，尽管房地产投资全年仍维持低位运行，但基建投资与“两重两新”政策下的制造业投资有效发挥了托底作用。经济政策方面，财政政策与货币政策深度协同，财政政策从年初的“聚焦重点”到年中的“反内卷”、“调结构”，始终保持积极态势。货币政策重心由总量宽松预期逐步转向结构性工具与“做优增量、盘活存量”。海外方面，全球宏观环境面临整体增速放缓、贸易冲突升级、地缘风险高位与货币政策分化的复杂格局。

债券市场 2025 年走出“震荡重定价”行情，可具体分为四个阶段。宽松抢跑期（1-3 月）：年初市场对宽松预期过度定价，推动收益率下行；而后因经济数据向好和央行态度偏鹰，收益率出现反弹；关税冲击避险期（4-6 月）：4 月初因为贸易冲突，债券收益率大幅下

行，几度反复后，5月中旬在贸易冲突缓和影响下，收益率有所反弹。5月中旬至6月底，市场主线回到资金面的波动，在央行呵护态度下，整体小幅震荡下行。股债再平衡期（7-9月）：权益市场持续强势叠加“反内卷”政策压制债市，8月经济数据走弱但债市“利多钝化”，超长端利率债收益率明显上行。供需结构主导期（10-12月）：10月受中美贸易冲突再起影响，市场避险情绪小幅回升，随后央行于10月底宣布恢复公开市场国债买卖操作，释放流动性和提升政策灵活度，推动收益率小幅下行。11月以后，受政策预期反复影响，叠加地产信用事件扰动，债市情绪转弱，尤其12月上旬，超长端利率债遭遇大幅抛售，30-10年国债利差走阔至近三年高位，反映市场对超长债供需失衡与来年经济政策预期的深度定价。

2025年在全球AI科技浪潮、国内产业升级和流动性充裕的背景下，股票市场呈现显著的结构特征，科技和资源成为全年的投资主题，内需相关的传统资产则表现较弱。上证指数上涨18.4%，创业板指上涨49.6%，其中行业层面，有色、通信、电子、电力设备涨幅居前，食品饮料、煤炭跌幅最大。科技方面，围绕AI主线市场热点不断。海外算力板块，以光模块、PCB等为代表的供应链企业持续提升市场份额，分享全球AI资本开支大幅增长的红利。同时，海外缺电也带来了国内储能、电力设备和燃气轮机等行业的高景气。国内硬科技方面，中国半导体自主可控快速推进，在中高端先进制程领域，国内头部公司技术进步快，与海外龙头相比差距快速缩小，国内有望崛起一批具备全球竞争力的优质公司。有色金属是2025年涨幅第一的行业，受益于全球降息周期和地缘冲突，黄金表现突出。而以铜和铝为代表的工业金属，在供给相对受限下，数据中心建设和新能源车、电网投资等需求拉动下，商品价格上涨带动了龙头公司股价的大幅上涨。

转债市场方面，一季度震荡上行，中小盘风格和科技主题表现活跃，转债估值跟随扩张。二季度经历4月初关税冲击后市场修复，估值完成从信用定价到期权定价的切换。三季度跟随权益市场快速上涨，转债价格中位数创近年新高。四季度指数波动加大，转债跟涨能力减弱但抗跌性突出，行业景气度分化，高价券与科技成长板块占优。全年中证转债指数上涨约18.6%，高于沪深300涨幅，价格与估值“双升”，在供需错配和权益市场高风险偏好的背景下整体呈现泡沫化状态。

报告期内，组合在债券方面根据市场波动积极调整久期，重点配置于中高等级信用债，并适度参与利率债交易。股票仓位持续提升，转债仓位相应降低。组合积极把握结构性机会，增加了成长类资产配置，重点布局于供给受限的上游资源、具备全球竞争力的出海高端制造，以及AI科技浪潮带来的投资机会。

4.4.2 报告期内基金的业绩表现

本报告期汇添富双鑫添利债券 A 类份额净值增长率为 8.24%，同期业绩比较基准收益率为 2.56%。本报告期汇添富双鑫添利债券 C 类份额净值增长率为 7.78%，同期业绩比较基准收益率为 2.56%。本报告期内新增汇添富双鑫添利债券 D 类份额，自实际有资产之日起至报告期末的份额净值增长率为 3.65%，同期业绩比较基准收益率为 0.82%。

4.5 管理人对宏观经济、证券市场及行业走势的简要展望

展望未来，宏观经济在结构转型过程中，总体下行风险相对可控。具体而言，房地产经历了过去几年的持续下行后，其对经济的边际影响在下降；外需尽管当前面临一定不确定性，但中国完善的产业链使得出口具备持续较强韧性；同时，随着 PPI 增速的企稳回升，企业盈利亦有望逐步修复改善。

债券市场方面，2026 年债券收益率预计进入宽幅震荡期。整体供需格局趋于均衡，“资产荒”逻辑将明显弱化，保险、银行扩表约束增强，理财与公募负债端稳定性下降，市场波动预计放大。而市场最大的支撑可能在于资金面的稳定性，银行间流动性预计平稳充裕且波动收窄，这意味着短端利率仍有下行或稳中略降空间，而长端更受基本面与供给制约。

股票市场方面，从外部环境看，海外的宽松叙事短期有望延续，但需要密切关注通胀。从国内经济看，房地产边际拖累减轻，更为积极的财政政策利于需求的修复。无风险利率低位震荡，权益资产具备相对吸引力。股票市场预计呈现震荡上行格局，但驱动力将从 2025 年的估值修复逐步转向盈利驱动，市场风格或趋于均衡，波动可能加大。展望 2026 年，我们认为 AI 产业趋势仍会继续，结构可能走向分化。我们会积极关注科技创新浪潮和高端制造出海带来的投资机会。

转债市场方面，由于当前转股溢价率处于历史极高水平，时间是转债估值的敌人，随着到期期限临近，以及发行人选择强赎，转债估值存在压缩的可能。

4.6 管理人内部有关本基金的监察稽核工作情况

本报告期内，本基金管理人内部稽核监察工作主要包括以下几个方面：

1、持续提升合规管理

公司以党的二十届四中全会精神为指导，全面响应公募基金高质量发展行动方案，持续完善合规管理体系建设，在合规管理工作中贯彻落实政策精神及各项法规要求，坚守合规底线、防范合规风险。公司持续践行“合规、诚信、专业、稳健”的行业文化，坚持“正直”、

“客户第一”的价值观，通过完善合规管理体系、提升合规专业能力、优化合规资源配置等举措，不断提升合规管理工作的有效性。公司强化合规制度建设，同时深入审慎开展合规审查、合规咨询、合规检查、合规监测等日常工作；高度重视并持续开展员工执业操守和职业道德建设，广泛开展合规培训，强化全员合规意识及合规敏感度；加强监督督促职能，规范人员执业行为，强化一线合规执行效果；高度重视合规管理专业能力建设，保障合规资源配置、优化合规工作机制，不断提升公司合规管理水平。

2、完善投资合规风险控制工作

本基金管理人持续优化投资运作管理事前、事中、事后全流程的投资合规风险管理措施。

事前，加强新产品、新业务的风险识别、评估。在产品设计环节评估新产品、新业务的投资合规性，为管控新产品、新业务运作中的潜在投资合规风险奠定基础。此外，本基金管理人坚持制度先行，通过制定或修订各项投资管理制度，为业务的开展提供了科学规范的制度依据。

事中，管控措施不断完善。通过配置投资交易系统风控参数、加强事中流程审核等，有效保障投资交易行为合规。同时，通过对基金日常流动性、投资组合风险敞口等进行监控、分析、提示，完善日常投资合规风险监控体系。

事后，风险跟踪提示机制持续优化。通过对投资范围、投资限制、公平交易、异常交易情况等的跟踪、分析和提示，有效落实法律法规、基金合同及公司内部制度的各项要求。

3、持续加强稽核工作

公司持续完善稽核管理机制，促进稽核工作高质量发展；通过开展多种类型多项目稽核检查工作，对公司内部控制的合规与风险管理情况，以及人员履职情况进行检查、评价、报告与监督；通过协助监管机构开展各项自查、核查工作，协调第三方独立机构开展审计、鉴证工作，进一步评估公司内控管理有效性；通过督促并跟踪检查风险隐患整改，持续优化公司内部控制管理，切实维护基金份额持有人利益，促进公司持续、稳定、健康发展。

通过上述工作，本报告期内，本基金管理人所管理的基金能够合法合规开展投资运作。本基金管理人将规范运作基金资产，加强风险控制，持续提高监察稽核工作的科学性和有效性，充分保障基金份额持有人的合法权益。

4.7 管理人对报告期内基金估值程序等事项的说明

本基金管理人按照企业会计准则、中国证监会相关规定、中国证券投资基金业协会相关指引和基金合同关于估值的约定，对基金所持有的投资品种进行估值，并保持估值政策和程

序的一贯性。

本基金管理人设有估值委员会，估值委员会负责构建估值决策体系、适时更新估值相关制度、指导并监督各类投资品种的估值程序。估值委员会由投资、研究、集中交易、合规稽核、风险管理、基金营运等部门中具有丰富从业经验和专业胜任能力的员工担任，且互相不存在直接的重大利益冲突。基金经理可参与估值委员会对于估值方法的讨论，但无最终决策权，从而将其影响程度进行适当限制，保证基金估值的公平、合理。

基金日常估值由本基金管理人同本基金托管人一同进行，基金份额净值由管理人完成估值后，经托管人复核无误后由管理人对外公布。

4.8 管理人对报告期内基金利润分配情况的说明

本基金《基金合同》约定：本基金收益分配方式分两种：现金分红与红利再投资，投资者可选择现金红利或将现金红利自动转为相应类别的基金份额进行再投资；若投资者不选择，本基金默认的收益分配方式是现金分红；基金收益分配后各类基金份额净值不能低于面值，即基金收益分配基准日的任一类基金份额净值减去每单位该类基金份额收益分配金额后不能低于面值；同一类别内每一基金份额享有同等分配权。

本基金本报告期内未进行收益分配。

4.9 报告期内管理人对本基金持有人数或基金资产净值预警情形的说明

无。

§ 5 托管人报告

5.1 报告期内本基金托管人遵规守信情况声明

本报告期内，中国银行股份有限公司（以下称“本托管人”）在汇添富双鑫添利债券型证券投资基金（以下称“本基金”）的托管过程中，严格遵守《证券投资基金法》及其他有关法律法规、基金合同和托管协议的有关规定，不存在损害基金份额持有人利益的行为，完全尽职尽责的履行了应尽的义务。

5.2 托管人对报告期内本基金投资运作遵规守信、净值计算、利润分配等情况的说明

本报告期内，本托管人根据《证券投资基金法》及其他有关法律法规、基金合同和托管协议的规定，对本基金管理人的投资运作进行了必要的监督，对基金资产净值的计算、基

金份额申购赎回价格的计算以及基金费用开支等方面进行了认真的复核,未发现本基金管理人存在损害基金份额持有人利益的行为。(如果报告期内基金的投资运作存在违反法律法规、基金合同的行为,或损害基金份额持有人利益的行为,我行将根据对年报终稿的审核情况,如实描述违法违规或损害基金份额持有人利益的行为)

5.3 托管人对本年度报告中财务信息等内容的真实、准确和完整发表意见

本报告中的财务指标、净值表现、收益分配情况、财务会计报告(注:财务会计报告中的“金融工具风险及管理”、“关联方承销证券”、“关联方证券出借”部分未在托管人复核范围内)、投资组合报告等财务数据真实、准确和完整。

§ 6 审计报告

6.1 审计报告的基本信息

财务报表是否经过审计	是
审计意见类型	标准无保留意见
审计报告编号	安永华明(2026)审字第 70015647_B207 号

6.2 审计报告的基本内容

审计报告标题	审计报告
审计报告收件人	汇添富双鑫添利债券型证券投资基金全体基金份额持有人
审计意见	我们审计了汇添富双鑫添利债券型证券投资基金的财务报表,包括 2025 年 12 月 31 日的资产负债表,2025 年度的利润表、净资产变动表以及相关财务报表附注。 我们认为,后附的汇添富双鑫添利债券型证券投资基金的财务报表在所有重大方面按照企业会计准则的规定编制,公允反映了汇添富双鑫添利债券型证券投资基金 2025 年 12 月 31 日的财务状况以及 2025 年度的经营成果和净值变动情况。
形成审计意见的基础	我们按照中国注册会计师审计准则的规定执行了审计工作。审计报告的“注册会计师对财务报表审计的责任”部分进一步阐述了我们在这些准则下的责任。按照《中国注册会计师独立性准则第 1 号——财务报表审计和审阅业务对独立性的要求》和中国注册会计师职业道德守则,我们独立于汇添富双鑫添利债券型证券投资基金,并履行了职业道德方面的其他责任。我们在审计中遵循了对公众利益实体审计的独立性要求。我们相信,我们获取的审计证据是充分、适当的,为发表审计意见提供了基础。
强调事项	不适用
其他事项	不适用
其他信息	汇添富双鑫添利债券型证券投资基金管理层对其他信息负责。

	<p>其他信息包括年度报告中涵盖的信息，但不包括财务报表和我们的审计报告。</p> <p>我们对财务报表发表的审计意见不涵盖其他信息，我们也不对其他信息发表任何形式的鉴证结论。</p> <p>结合我们对财务报表的审计，我们的责任是阅读其他信息，在此过程中，考虑其他信息是否与财务报表或我们在审计过程中了解到的情况存在重大不一致或者似乎存在重大错报。</p> <p>基于我们已执行的工作，如果我们确定其他信息存在重大错报，我们应当报告该事实。在这方面，我们无任何事项需要报告。</p>
<p>管理层和治理层对财务报表的责任</p>	<p>管理层负责按照企业会计准则的规定编制财务报表，使其实现公允反映，并设计、执行和维护必要的内部控制，以使财务报表不存在由于舞弊或错误导致的重大错报。</p> <p>在编制财务报表时，管理层负责评估汇添富双鑫添利债券型证券投资基金的持续经营能力，披露与持续经营相关的事项（如适用），并运用持续经营假设，除非计划进行清算、终止运营或别无其他现实的选择。</p> <p>治理层负责监督汇添富双鑫添利债券型证券投资基金的财务报告过程。</p>
<p>注册会计师对财务报表审计的责任</p>	<p>我们的目标是对财务报表整体是否不存在由于舞弊或错误导致的重大错报获取合理保证，并出具包含审计意见的审计报告。合理保证是高水平的保证，但并不能保证按照审计准则执行的审计在某一重大错报存在时总能发现。错报可能由于舞弊或错误导致，如果合理预期错报单独或汇总起来可能影响财务报表使用者依据财务报表作出的经济决策，则通常认为错报是重大的。</p> <p>在按照审计准则执行审计工作的过程中，我们运用职业判断，并保持职业怀疑。同时，我们也执行以下工作：</p> <p>（1）识别和评估由于舞弊或错误导致的财务报表重大错报风险，设计和实施审计程序以应对这些风险，并获取充分、适当的审计证据，作为发表审计意见的基础。由于舞弊可能涉及串通、伪造、故意遗漏、虚假陈述或凌驾于内部控制之上，未能发现由于舞弊导致的重大错报的风险高于未能发现由于错误导致的重大错报的风险。</p> <p>（2）了解与审计相关的内部控制，以设计恰当的审计程序，但目的并非对内部控制的有效性发表意见。</p> <p>（3）评价管理层选用会计政策的恰当性和作出会计估计及相关披露的合理性。</p> <p>（4）对管理层使用持续经营假设的恰当性得出结论。同时，根据获取的审计证据，就可能对汇添富双鑫添利债券型证券投资基金持续经营能力产生重大疑虑的事项或情况是否存在重大不确定性得出结论。如果我们得出结论认为存在重大不确定性，审计准则要求我们在审计报告中提请报表使用者注意财务报表中的相关披露；如果披露不充分，我们应当发表非无保留意见。我们的结论基于截至审计报告日可获得的信息。然而，</p>

	<p>未来的事项或情况可能导致汇添富双鑫添利债券型证券投资基金不能持续经营。</p> <p>(5) 评价财务报表的总体列报(包括披露)、结构和内容,并评价财务报表是否公允反映相关交易和事项。</p> <p>我们与治理层就计划的审计范围、时间安排和重大审计发现等事项进行沟通,包括沟通我们在审计中识别出的值得关注的内部控制缺陷。</p>	
会计师事务所的名称	安永华明会计师事务所(特殊普通合伙)	
注册会计师的姓名	陈露	戴唯
会计师事务所的地址	北京市东城区东长安街1号东方广场安永大楼17层	
审计报告日期	2026年03月27日	

§ 7 年度财务报表

7.1 资产负债表

会计主体: 汇添富双鑫添利债券型证券投资基金

报告截止日: 2025 年 12 月 31 日

单位: 人民币元

资产	附注号	本期末 2025 年 12 月 31 日	上年度末 2024 年 12 月 31 日
资产:			
货币资金	7.4.7.1	98,648,488.14	121,314,446.26
结算备付金		78,318,045.72	72,257,167.43
存出保证金		1,434,027.98	268,109.49
交易性金融资产	7.4.7.2	18,880,060,751.73	2,883,355,263.53
其中: 股票投资		3,401,124,917.69	449,352,232.98
基金投资		-	-
债券投资		15,468,801,576.51	2,434,003,030.55
资产支持证券投资		10,134,257.53	-
贵金属投资		-	-
其他投资		-	-
衍生金融资产	7.4.7.3	-	-
买入返售金融资产	7.4.7.4	37,500,000.00	3,610,000.00
债权投资	7.4.7.5	-	-
其中: 债券投资		-	-
资产支持证券投资		-	-
其他投资		-	-
应收清算款		68,115,361.57	-
应收股利		338,218.68	-
应收申购款		115,041,859.61	141,009,472.69
递延所得税资产		-	-

其他资产	7.4.7.6	-	-
资产总计		19,279,456,753.43	3,221,814,459.40
负债和净资产	附注号	本期末 2025 年 12 月 31 日	上年度末 2024 年 12 月 31 日
负 债：			
短期借款		-	-
交易性金融负债		-	-
衍生金融负债	7.4.7.3	-	-
卖出回购金融资产款		819,774,038.34	269,971,757.67
应付清算款		79,977,439.59	120,772,718.75
应付赎回款		99,875,174.70	69,273.06
应付管理人报酬		7,890,030.10	1,030,329.74
应付托管费		1,578,006.03	206,065.94
应付销售服务费		358,038.62	19,877.19
应付投资顾问费		-	-
应交税费		274,606.51	64,345.18
应付利润		-	-
递延所得税负债		-	-
其他负债	7.4.7.7	1,847,857.22	418,466.21
负债合计		1,011,575,191.11	392,552,833.74
净资产：			
实收基金	7.4.7.8	14,700,033,145.39	2,460,366,705.45
未分配利润	7.4.7.9	3,567,848,416.93	368,894,920.21
净资产合计		18,267,881,562.32	2,829,261,625.66
负债和净资产总计		19,279,456,753.43	3,221,814,459.40

注：报告截止日 2025 年 12 月 31 日，基金份额总额 14,700,033,145.39 份。本基金下属汇添富双鑫添利债券 A 基金份额净值 1.2458 元，基金份额总额 9,566,740,930.10 份；本基金下属汇添富双鑫添利债券 C 基金份额净值 1.1949 元，基金份额总额 857,416,402.93 份；本基金下属汇添富双鑫添利债券 D 基金份额净值 1.2454 元，基金份额总额 4,275,875,812.36 份。

7.2 利润表

会计主体：汇添富双鑫添利债券型证券投资基金

本报告期：2025 年 01 月 01 日至 2025 年 12 月 31 日

单位：人民币元

项 目	附注号	本期 2025 年 01 月 01 日 至 2025 年 12 月 31 日	上年度可比期间 2024 年 01 月 01 日 至 2024 年 12 月 31 日
一、营业总收入		719,484,183.19	197,461,245.90
1.利息收入		979,446.97	1,346,911.93
其中：存款利息收入	7.4.7.10	871,345.94	1,241,459.42

债券利息收入		-	-
资产支持证券利息收入		-	-
买入返售金融资产收入		108,101.03	105,452.51
其他利息收入		-	-
2.投资收益（损失以“-”填列）		428,089,609.10	111,321,852.24
其中：股票投资收益	7.4.7.11	208,227,755.81	-15,539,795.80
基金投资收益	7.4.7.12	-	-
债券投资收益	7.4.7.13	193,872,263.10	110,977,956.75
资产支持证券投资收益	7.4.7.14	122,579.24	-
贵金属投资收益	7.4.7.15	-	-
衍生工具收益	7.4.7.16	-	-
股利收益	7.4.7.17	25,867,010.95	15,883,691.29
以摊余成本计量的金融资产终止确认产生的收益		-	-
其他投资收益		-	-
3.公允价值变动收益（损失以“-”号填列）	7.4.7.18	288,799,563.88	82,956,603.50
4.汇兑收益（损失以“-”号填列）		-	-
5.其他收入（损失以“-”号填列）	7.4.7.19	1,615,563.24	1,835,878.23
减：二、营业总支出		63,624,323.36	32,372,183.62
1. 管理人报酬	7.4.10.2.1	44,755,908.36	14,575,623.82
其中：暂估管理人报酬		-	-
2. 托管费	7.4.10.2.2	8,951,181.72	2,915,124.67
3. 销售服务费		2,368,937.68	254,050.69
4. 投资顾问费		-	-
5. 利息支出		6,978,210.99	14,207,599.58
其中：卖出回购金融资产支出		6,978,210.99	14,207,599.58
6. 信用减值损失	7.4.7.20	-	-
7. 税金及附加		159,393.74	121,919.32
8. 其他费用	7.4.7.21	410,690.87	297,865.54
三、利润总额（亏损总额以“-”号填列）		655,859,859.83	165,089,062.28
减：所得税费用		-	-
四、净利润（净亏损以“-”号填列）		655,859,859.83	165,089,062.28
五、其他综合收益的税后净额		-	-
六、综合收益总额		655,859,859.83	165,089,062.28

7.3 净资产变动表

会计主体：汇添富双鑫添利债券型证券投资基金

本报告期：2025 年 01 月 01 日至 2025 年 12 月 31 日

单位：人民币元

项目	本期
	2025 年 01 月 01 日至 2025 年 12 月 31 日

	实收基金	未分配利润	净资产合计
一、上期期末净资产	2,460,366,705.45	368,894,920.21	2,829,261,625.66
加：会计政策变更	-	-	-
二、本期期初净资产	2,460,366,705.45	368,894,920.21	2,829,261,625.66
三、本期增减变动额（减少以“-”号填列）	12,239,666,439.94	3,198,953,496.72	15,438,619,936.66
（一）、综合收益总额	-	655,859,859.83	655,859,859.83
（二）、本期基金份额交易产生的净资产变动数（净资产减少以“-”号填列）	12,239,666,439.94	2,543,093,636.89	14,782,760,076.83
其中：1.基金申购款	22,268,336,511.39	4,585,969,589.88	26,854,306,101.27
2.基金赎回款	-10,028,670,071.45	-2,042,875,952.99	-12,071,546,024.44
（三）、本期向基金份额持有人分配利润产生的净资产变动（净资产减少以“-”号填列）	-	-	-
四、本期期末净资产	14,700,033,145.39	3,567,848,416.93	18,267,881,562.32
项目	上年度可比期间		
	2024年01月01日至2024年12月31日		
	实收基金	未分配利润	净资产合计
一、上期期末净资产	2,810,350,179.07	183,110,559.14	2,993,460,738.21
加：会计政策变更	-	-	-
二、本期期初净资产	2,810,350,179.07	183,110,559.14	2,993,460,738.21
三、本期增减变动额（减少以“-”号填列）	-349,983,473.62	185,784,361.07	-164,199,112.55
（一）、综合收益总额	-	165,089,062.28	165,089,062.28
（二）、本期基	-349,983,473.62	20,695,298.79	-329,288,174.83

金份额交易产生的净资产变动数（净资产减少以“-”号填列）			
其中：1.基金申购款	2,838,428,913.54	329,791,895.59	3,168,220,809.13
2.基金赎回款	-3,188,412,387.16	-309,096,596.80	-3,497,508,983.96
（三）、本期向基金份额持有人分配利润产生的净资产变动（净资产减少以“-”号填列）	-	-	-
四、本期期末净资产	2,460,366,705.45	368,894,920.21	2,829,261,625.66

报表附注为财务报表的组成部分。

本报告 7.1 至 7.4 财务报表由下列负责人签署：

<u>张暉</u>	<u>李骁</u>	<u>雷青松</u>
基金管理人负责人	主管会计工作负责人	会计机构负责人

7.4 报表附注

7.4.1 基金基本情况

汇添富双鑫添利债券型证券投资基金（以下简称“本基金”），是由汇添富年年丰定期开放混合型证券投资基金变更而来。原汇添富年年丰定期开放混合型证券投资基金系经中国证券监督管理委员会（以下简称“中国证监会”）证监许可〔2016〕3047号文《关于准予汇添富年年丰定期开放混合型证券投资基金注册的批复》准予注册，由汇添富基金管理股份有限公司向社会公开募集。经向中国证监会备案，基金合同于2017年4月20日生效。首次设立基金募集规模为409,179,139.75份基金份额，业经安永华明会计师事务所（特殊普通合伙）出具安永华明（2017）验字第60466941_B17号验资报告予以验证。

根据相关法律法规及《汇添富年年丰定期开放混合型证券投资基金基金合同》的规定，经与基金托管人协商一致，并报中国证监会备案，自2022年1月18日起，汇添富年年丰定期开放混合型证券投资基金转型为汇添富双鑫添利债券型证券投资基金。根据转型安排，自2022年1月18日起，修订后的《汇添富双鑫添利债券型证券投资基金基金合同》生效，《汇

添富年年丰定期开放混合型证券投资基金基金合同》同日起失效。本基金为契约型开放式，存续期限不定。本基金的基金管理人及注册登记机构均为汇添富基金管理股份有限公司，基金托管人为中国银行股份有限公司。

自 2025 年 8 月 20 日起，本基金增设 D 类基金份额。

7.4.2 会计报表的编制基础

本财务报表系按照财政部颁布的《企业会计准则——基本准则》以及其后颁布及修订的具体会计准则、解释以及《资产管理产品相关会计处理规定》和其他相关规定（统称“企业会计准则”）编制，同时，在信息披露和估值方面，也参考了中国证监会颁布的《中国证券监督管理委员会关于证券投资基金估值业务的指导意见》、《公开募集证券投资基金信息披露管理办法》、《证券投资基金信息披露内容与格式准则》第 2 号《年度报告的内容与格式》、《证券投资基金信息披露编报规则》第 3 号《会计报表附注的编制及披露》、《证券投资基金信息披露 XBRL 模板第 3 号<年度报告和中期报告>》以及中国证监会和中国证券投资基金业协会颁布的其他相关规定。

本财务报表以本基金持续经营为基础列报。

7.4.3 遵循企业会计准则及其他有关规定的声明

本财务报表符合企业会计准则的要求，真实、完整地反映了本基金于 2025 年 12 月 31 日的财务状况以及 2025 年 01 月 01 日至 2025 年 12 月 31 日的经营成果和净值变动情况。

7.4.4 重要会计政策和会计估计

7.4.4.1 会计年度

本基金会计年度采用公历年度，即每年自 1 月 1 日起至 12 月 31 日止。

7.4.4.2 记账本位币

本基金记账本位币和编制本财务报表所采用的货币均为人民币。除有特别说明外，均以人民币元为单位表示。

7.4.4.3 金融资产和金融负债的分类

金融工具是指形成本基金的金融资产（或负债），并形成其他单位的金融负债（或资产）或权益工具的合同。

（1）金融资产分类

本基金的金融资产于初始确认时根据管理金融资产的业务模式和金融资产的合同现金流量特征分类为：以公允价值计量且其变动计入当期损益的金融资产、以摊余成本计量的金融资产；

(2) 金融负债分类

本基金的金融负债于初始确认时分类为：以公允价值计量且其变动计入当期损益的金融负债、以摊余成本计量的金融负债。

7.4.4.4 金融资产和金融负债的初始确认、后续计量和终止确认

本基金于成为金融工具合同的一方时确认一项金融资产或金融负债。

划分为以公允价值计量且其变动计入当期损益的金融资产和金融负债，以及不作为有效套期工具的衍生工具，按照取得时的公允价值作为初始确认金额，相关的交易费用在发生时计入当期损益；

划分为以摊余成本计量的金融资产和金融负债，按照取得时的公允价值作为初始确认金额，相关交易费用计入其初始确认金额；

对于以公允价值计量且其变动计入当期损益的金融资产，采用公允价值进行后续计量，所有公允价值变动计入当期损益；

对于以摊余成本计量的金融资产，采用实际利率法确认利息收入，其终止确认、修改或减值产生的利得或损失，均计入当期损益；

本基金以预期信用损失为基础，对以摊余成本计量的金融资产进行减值处理并确认损失准备。对于不含重大融资成分的应收款项，本基金运用简化计量方法，按照相当于整个存续期内的预期信用损失金额计量损失准备。除上述采用简化计量方法以外的金融资产，本基金在每个估值日评估其信用风险自初始确认后是否已经显著增加，如果信用风险自初始确认后未显著增加，处于第一阶段，本基金按照相当于未来 12 个月内预期信用损失的金额计量损失准备，并按照账面余额和实际利率计算利息收入；如果信用风险自初始确认后已显著增加但尚未发生信用减值的，处于第二阶段，本基金按照相当于整个存续期内预期信用损失的金额计量损失准备，并按照账面余额和实际利率计算利息收入；如果初始确认后发生信用减值的，处于第三阶段，本基金按照相当于整个存续期内预期信用损失的金额计量损失准备，并按照摊余成本和实际利率计算利息收入；

本基金在每个估值日评估相关金融工具的信用风险自初始确认后是否已显著增加。本基金以单项金融工具或者具有相似信用风险特征的金融工具组合为基础，通过比较金融工具在

估值日发生违约的风险与在初始确认日发生违约的风险,以确定金融工具预计存续期内发生违约风险的变化情况;

本基金计量金融工具预期信用损失的方法反映的因素包括:通过评价一系列可能的结果而确定的无偏概率加权平均金额、货币时间价值,以及在估值日无须付出不必要的额外成本或努力即可获得的有关过去事项、当前状况以及未来经济状况预测的合理且有依据的信息;

当对金融资产预期未来现金流量具有不利影响的一项或多项事件发生时,该金融资产成为已发生信用减值的金融资产;

当本基金不再合理预期能够全部或部分收回金融资产合同现金流量时,本基金直接减记该金融资产的账面余额;

当收取该金融资产现金流量的合同权利终止,或该收取金融资产现金流量的权利已转移,且符合金融资产转移的终止确认条件的,金融资产将终止确认;

本基金已将金融资产所有权上几乎所有的风险和报酬转移给转入方的,终止确认该金融资产;保留了金融资产所有权上几乎所有的风险和报酬的,不终止确认该金融资产;本基金既没有转移也没有保留金融资产所有权上几乎所有的风险和报酬的,分别下列情况处理:放弃了对该金融资产控制的,终止确认该金融资产并确认产生的资产和负债;未放弃对该金融资产控制的,按照其继续涉入所转移金融资产的程度确认有关金融资产,并相应确认有关负债。

对于以公允价值计量且其变动计入当期损益的金融负债(含交易性金融负债和衍生金融负债),按照公允价值进行后续计量,所有公允价值变动均计入当期损益。对于以摊余成本计量的金融负债,采用实际利率法,按照摊余成本进行后续计量。如果金融负债的责任已履行、撤销或届满,则对金融负债进行终止确认。

7.4.4.5 金融资产和金融负债的估值原则

公允价值,是指市场参与者在计量日发生的有序交易中,出售一项资产所能收到或者转移一项负债所需支付的价格。本基金以公允价值计量相关资产或负债,假定出售资产或者转移负债的有序交易在相关资产或负债的主要市场进行;不存在主要市场的,本基金假定该交易在相关资产或负债的最有利市场进行。主要市场(或最有利市场)是本基金在计量日能够进入的交易市场。本基金采用市场参与者在对该资产或负债定价时为实现其经济利益最大化所使用的假设。

在财务报表中以公允价值计量或披露的资产和负债,根据对公允价值计量整体而言具有

重要意义的最低层次输入值，确定所属的公允价值层次：第一层次输入值，在计量日能够取得的相同资产或负债在活跃市场上未经调整的报价；第二层次输入值，除第一层次输入值外相关资产或负债直接或间接可观察的输入值；第三层次输入值，相关资产或负债的不可观察输入值。

每个资产负债表日，本基金对在财务报表中确认的持续以公允价值计量的资产和负债进行重新评估，以确定是否在公允价值计量层次之间发生转换。

本基金持有的以公允价值计量且其变动计入当期损益的金融资产和金融负债按如下原则确定公允价值并进行估值：

(1)存在活跃市场的金融工具，按照估值日能够取得的相同资产或负债在活跃市场上未经调整的报价作为公允价值；估值日无报价且最近交易日后未发生影响公允价值计量的重大事件的，应采用最近交易日的报价确定公允价值。有充足证据表明估值日或最近交易日的报价不能真实反映公允价值的，应对报价进行调整，确定公允价值。

与上述投资品种相同，但具有不同特征的，应以相同资产或负债的公允价值为基础，并在估值技术中考虑不同特征因素的影响。特征是指对资产出售或使用的限制等，如果该限制是针对资产持有者的，那么在估值技术中不应将该限制作为特征考虑。此外，基金管理人不应考虑因大量持有相关资产或负债所产生的溢价或折价；

(2)不存在活跃市场的金融工具，应采用在当前情况下适用并且有足够可利用数据和其他信息支持的估值技术确定公允价值。采用估值技术确定公允价值时，应优先使用可观察输入值，只有在无法取得相关资产或负债可观察输入值或取得不切实可行的情况下，才使用不可观察输入值；

(3)如有确凿证据表明按上述方法进行估值不能客观反映其公允价值的，基金管理人可根据具体情况与基金托管人商定后，按最能反映公允价值的方法估值；

(4)如有新增事项，按国家最新规定估值。

7.4.4.6 金融资产和金融负债的抵销

当本基金具有抵销已确认金融资产和金融负债的法定权利，且该种法定权利现在是可执行的，同时本基金计划以净额结算或同时变现该金融资产和清偿该金融负债时，金融资产和金融负债以相互抵销后的金额在资产负债表内列示。除此以外，金融资产和金融负债在资产负债表内分别列示，不予相互抵销。

7.4.4.7 实收基金

实收基金为对外发行的基金份额总额所对应的金额。由于申购和赎回引起的实收基金变动分别于基金申购确认日及基金赎回确认日确认。上述申购和赎回分别包括基金转换所引起的转入基金的实收基金增加和转出基金的实收基金减少。

7.4.4.8 损益平准金

损益平准金包括已实现损益平准金和未实现损益平准金。已实现损益平准金指在申购或赎回基金份额时，申购或赎回款项中包含的按累计未分配的已实现收益/（损失）占基金净值比例计算的金额。未实现损益平准金指在申购或赎回基金份额时，申购或赎回款项中包含的按累计未实现利得/（损失）占基金净值比例计算的金额。损益平准金于基金申购确认日或基金赎回确认日确认。

未实现损益平准金与已实现损益平准金均在“损益平准金”科目中核算，并于期末全额转入“未分配利润/（累计亏损）”。

7.4.4.9 收入/（损失）的确认和计量

(1)存款利息收入按存款的本金与适用的利率逐日计提的金额入账。若提前支取定期存款，按协议规定的利率及持有期重新计算存款利息收入，并根据提前支取所实际收到的利息收入与账面已确认的利息收入的差额确认利息损失，列入利息收入减项，存款利息收入以净额列示；

(2)交易性金融资产在买入/卖出的成交日发生的交易费用，计入投资收益；

债券投资和资产支持证券投资持有期间，按证券票面价值与票面利率或内含票面利率或合同利率计算的金额扣除适用情况下的相关税费后的净额确认为投资收益，在证券实际持有期内逐日计提；

处置交易性金融资产的投资收益于成交日确认，并按成交金额与该交易性金融资产的账面余额的差额扣除适用情况下的相关税费后的净额入账，同时转出已确认的公允价值变动收益；

(3)股利收益于除息日确认，并按发行人宣告的分红派息比例计算的金额扣除适用情况下的相关税费后的净额入账；

(4)处置衍生工具的投资收益于成交日确认，并按处置衍生工具成交金额与其成本的差额扣除适用情况下的相关税费后的净额入账，同时转出已确认的公允价值变动收益；

(5)买入返售金融资产收入，按实际利率法确认利息收入，在回购期内逐日计提；

(6)公允价值变动收益系本基金持有的以公允价值计量且其变动计入当期损益的金融资

产、以公允价值计量且其变动计入当期损益的金融负债等公允价值变动形成的应计入当期损益的利得或损失；

(7)转融通证券出借业务利息收入按出借起始日证券账面价值及出借费率计算的金额扣除适用情况下的相关税费后的净额，在转融通证券实际出借期间内逐日计提。因借入人未能按期归还产生的罚息，实际发生时扣除适用情况下的相关税费后的净额计入转融通证券出借业务利息收入；

(8)其他收入在经济利益很可能流入从而导致资产增加或者负债减少、且经济利益的流入额能够可靠计量时确认。

7.4.4.10 费用的确认和计量

本基金的管理人报酬、托管费和销售服务费等费用按照权责发生制原则，在本基金接受相关服务的期间计入当期损益。

以摊余成本计量的金融负债在持有期间确认的利息支出按实际利率法计算，实际利率法与直线法差异较小的则按直线法计算。

7.4.4.11 基金的收益分配政策

1、本基金收益分配方式分两种：现金分红与红利再投资，投资者可选择现金红利或将现金红利自动转为相应类别的基金份额进行再投资；若投资者不选择，本基金默认的收益分配方式是现金分红；

2、基金收益分配后各类基金份额净值不能低于面值，即基金收益分配基准日的任一类基金份额净值减去每单位该类基金份额收益分配金额后不能低于面值；

3、同一类别内每一基金份额享有同等分配权；

4、法律法规或监管机构另有规定的，从其规定。

7.4.4.12 外币交易

外币交易按交易发生日的即期汇率将外币金额折算为人民币金额。

以公允价值计量的外币非货币性项目，于估值日采用估值日的即期汇率折算为人民币，所产生的折算差额直接计入公允价值变动损益科目。

7.4.5 会计政策和会计估计变更以及差错更正的说明

7.4.5.1 会计政策变更的说明

本基金本报告期无会计政策变更。

7.4.5.2 会计估计变更的说明

本基金本报告期无会计估计变更。

7.4.5.3 差错更正的说明

本基金本报告期无重大会计差错的内容和更正金额。

7.4.6 税项

1. 印花税

经国务院批准，财政部、国家税务总局研究决定，自 2008 年 4 月 24 日起，调整证券（股票）交易印花税税率，由原先的 3‰调整为 1‰；根据财政部、税务总局公告 2023 年第 39 号《关于减半征收证券交易印花税的公告》的规定，自 2023 年 8 月 28 日起，证券交易印花税实施减半征收；

经国务院批准，财政部、国家税务总局研究决定，自 2008 年 9 月 19 日起，调整由出让方按证券（股票）交易印花税税率缴纳印花税，受让方不再征收，税率不变。

2. 增值税

根据财政部、国家税务总局财税〔2016〕36 号文《关于全面推开营业税改征增值税试点的通知》的规定，经国务院批准，自 2016 年 5 月 1 日起在全国范围内全面推开营业税改征增值税试点，金融业纳入试点范围，由缴纳营业税改为缴纳增值税。对证券投资基金（封闭式证券投资基金，开放式证券投资基金）管理人运用基金买卖股票、债券的转让收入免征增值税；国债、地方政府债利息收入以及金融同业往来利息收入免征增值税；存款利息收入不征收增值税；

根据财政部、国家税务总局财税〔2016〕46 号文《关于进一步明确全面推开营改增试点金融业有关政策的通知》的规定，金融机构开展的质押式买入返售金融商品业务及持有政策性金融债券取得的利息收入属于金融同业往来利息收入；

根据财政部、国家税务总局财税〔2016〕70 号文《关于金融机构同业往来等增值税政策的补充通知》的规定，金融机构开展的买断式买入返售金融商品业务、同业存款、同业存单以及持有金融债券取得的利息收入属于金融同业往来利息收入；

根据财政部、国家税务总局财税〔2016〕140 号文《关于明确金融、房地产开发、教育辅助服务等增值税政策的通知》的规定，本基金运营过程中发生的增值税应税行为，以本基金的基金管理人为增值税纳税人；

根据财政部、国家税务总局财税〔2017〕56号文《关于资管产品增值税有关问题的通知》的规定，证券投资基金的基金管理人运营证券投资基金过程中发生的增值税应税行为，暂适用简易计税方法，按照3%的征收率缴纳增值税。对证券投资基金在2018年1月1日前运营过程中发生的增值税应税行为，未缴纳增值税的，不再缴纳；已缴纳增值税的，已纳税额从证券投资基金的基金管理人以后月份的增值税应纳税额中抵减；

根据财政部、国家税务总局公告2025年第4号《关于国债等债券利息收入增值税政策的公告》，自2025年8月8日起，对在该日期之后（含当日）新发行的国债、地方政府债券、金融债券的利息收入，恢复征收增值税。对在该日期之前已发行的国债、地方政府债券、金融债券（包含在2025年8月8日之后续发行的部分）的利息收入，继续免征增值税直至债券到期。

3.城市维护建设税、教育费附加、地方教育附加

根据《中华人民共和国城市维护建设税法》、《征收教育费附加的暂行规定（2011年修订）》及相关地方教育附加的征收规定，凡缴纳消费税、增值税、营业税的单位和个人，都应当依照规定缴纳城市维护建设税、教育费附加（除按照相关规定缴纳农村教育事业费附加的单位外）及地方教育附加。

4.企业所得税

根据财政部、国家税务总局财税〔2004〕78号文《关于证券投资基金税收政策的通知》的规定，自2004年1月1日起，对证券投资基金（封闭式证券投资基金，开放式证券投资基金）管理人运用基金买卖股票、债券的差价收入，继续免征企业所得税；

根据财政部、国家税务总局财税〔2008〕1号文《关于企业所得税若干优惠政策的通知》的规定，对证券投资基金从证券市场中取得的收入，包括买卖股票、债券的差价收入，股权的股息、红利收入，债券的利息收入及其他收入，暂不征收企业所得税。

5.个人所得税

根据财政部、国家税务总局财税〔2008〕132号文《财政部、国家税务总局关于储蓄存款利息所得有关个人所得税政策的通知》的规定，自2008年10月9日起，对储蓄存款利息所得暂免征收个人所得税；

根据财政部、国家税务总局、中国证监会财税〔2012〕85号文《关于实施上市公司股息红利差别化个人所得税政策有关问题的通知》的规定，自2013年1月1日起，证券投资基金从公开发行和转让市场取得的上市公司股票，持股期限在1个月以内（含1个月）的，

其股息红利所得全额计入应纳税所得额；持股期限在 1 个月以上至 1 年（含 1 年）的，暂减按 50% 计入应纳税所得额；持股期限超过 1 年的，暂减按 25% 计入应纳税所得额。上述所得统一适用 20% 的税率计征个人所得税；

根据财政部、国家税务总局、中国证监会财税〔2015〕101 号文《关于上市公司股息红利差别化个人所得税政策有关问题的通知》的规定，自 2015 年 9 月 8 日起，证券投资基金从公开发行和转让市场取得的上市公司股票，持股期限超过 1 年的，股息红利所得暂免征收个人所得税。

6. 境外投资

本基金运作过程中涉及的境外投资的税项问题，根据财政部、国家税务总局、中国证监会财税〔2014〕81 号文《关于沪港股票市场交易互联互通机制试点有关税收政策的通知》、财税〔2016〕127 号文《关于深港股票市场交易互联互通机制试点有关税收政策的通知》及其他境内外相关税务法规的规定和实务操作执行。

7.4.7 重要财务报表项目的说明

7.4.7.1 货币资金

单位：人民币元

项目	本期末 2025 年 12 月 31 日	上年度末 2024 年 12 月 31 日
活期存款	98,648,488.14	121,314,446.26
等于：本金	98,635,974.09	121,306,776.95
加：应计利息	12,514.05	7,669.31
减：坏账准备	—	—
定期存款	—	—
等于：本金	—	—
加：应计利息	—	—
减：坏账准备	—	—
其中：存款期限 1 个月以内	—	—
存款期限 1-3 个月	—	—
存款期限 3 个月以上	—	—
其他存款	—	—
等于：本金	—	—
加：应计利息	—	—
减：坏账准备	—	—
合计	98,648,488.14	121,314,446.26

7.4.7.2 交易性金融资产

单位：人民币元

项目		本期末 2025 年 12 月 31 日			
		成本	应计利息	公允价值	公允价值变动
股票		3,015,300,044.35	-	3,401,124,917.69	385,824,873.34
贵金属投资-金交所黄金合约		-	-	-	-
债券	交易所市场	6,179,228,585.62	44,988,596.03	6,259,479,182.93	35,262,001.28
	银行间市场	9,175,913,969.68	80,066,393.58	9,209,322,393.58	-46,657,969.68
	其他	-	-	-	-
	合计	15,355,142,555.30	125,054,989.61	15,468,801,576.51	-11,395,968.40
资产支持证券		10,000,000.00	126,257.53	10,134,257.53	8,000.00
基金		-	-	-	-
其他		-	-	-	-
合计		18,380,442,599.65	125,181,247.14	18,880,060,751.73	374,436,904.94
项目		上年度末 2024 年 12 月 31 日			
		成本	应计利息	公允价值	公允价值变动
股票		424,791,857.37	-	449,352,232.98	24,560,375.61
贵金属投资-金交所黄金合约		-	-	-	-
债券	交易所市场	1,532,540,976.60	13,928,282.10	1,592,110,606.90	45,641,348.20
	银行间市场	817,074,382.75	9,382,423.65	841,892,423.65	15,435,617.25
	其他	-	-	-	-
	合计	2,349,615,359.35	23,310,705.75	2,434,003,030.55	61,076,965.45
资产支持证券		-	-	-	-
基金		-	-	-	-
其他		-	-	-	-
合计		2,774,407,216.72	23,310,705.75	2,883,355,263.53	85,637,341.06

7.4.7.3 衍生金融资产/负债

7.4.7.3.1 衍生金融资产/负债期末余额

注：本基金本报告期末及上年度末均无衍生金融资产/负债余额。

7.4.7.4 买入返售金融资产

7.4.7.4.1 各项买入返售金融资产期末余额

单位：人民币元

项目	本期末 2025 年 12 月 31 日	
	账面余额	其中：买断式逆回购
交易所市场	37,500,000.00	-
银行间市场	-	-
合计	37,500,000.00	-
项目	上年度末 2024 年 12 月 31 日	
	账面余额	其中：买断式逆回购
交易所市场	3,610,000.00	-
银行间市场	-	-
合计	3,610,000.00	-

7.4.7.4.2 期末买断式逆回购交易中取得的债券

注：本基金本报告期末及上年度末均未持有买断式逆回购交易中取得的债券。

7.4.7.5 债权投资

7.4.7.5.1 债权投资情况

注：本基金无债权投资。

7.4.7.5.2 债权投资减值准备计提情况

注：本基金不存在债权投资减值准备计提情况。

7.4.7.6 其他资产

注：本基金本报告期末及上年度末均无其他资产余额。

7.4.7.7 其他负债

单位：人民币元

项目	本期末 2025 年 12 月 31 日	上年度末 2024 年 12 月 31 日
应付券商交易单元保证金	-	-
应付赎回费	500.00	-
应付证券出借违约金	-	-
应付交易费用	1,647,357.22	238,466.21
其中：交易所市场	1,624,667.22	218,044.46
银行间市场	22,690.00	20,421.75
应付利息	-	-
应付审计费	80,000.00	60,000.00
应付信息披露费	120,000.00	120,000.00
应付指数使用费	-	-

应付账户维护费	-	-
应付汇划费	-	-
应付上市费	-	-
应付持有人大会费-公证费	-	-
应付持有人大会费-律师费	-	-
应付或有管理费	-	-
申购款利息	-	-
应付登记结算费	-	-
应付 IOPV 计算与发布费	-	-
其他	-	-
合计	1,847,857.22	418,466.21

7.4.7.8 实收基金

金额单位：人民币元

汇添富双鑫添利债券 A		
项目	本期 2025 年 01 月 01 日至 2025 年 12 月 31 日	
	基金份额（份）	账面金额
上年度末	2,397,771,768.68	2,397,771,768.68
本期申购	13,150,976,613.28	13,150,976,613.28
本期赎回（以“-”号填列）	-5,982,007,451.86	-5,982,007,451.86
基金拆分/份额折算前	-	-
基金拆分/份额折算调整	-	-
本期申购	-	-
本期赎回（以“-”号填列）	-	-
本期末	9,566,740,930.10	9,566,740,930.10
汇添富双鑫添利债券 C		
项目	本期 2025 年 01 月 01 日至 2025 年 12 月 31 日	
	基金份额（份）	账面金额
上年度末	62,594,936.77	62,594,936.77
本期申购	2,406,416,601.11	2,406,416,601.11
本期赎回（以“-”号填列）	-1,611,595,134.95	-1,611,595,134.95
基金拆分/份额折算前	-	-
基金拆分/份额折算调整	-	-
本期申购	-	-
本期赎回（以“-”号填列）	-	-

填列)		
本期末	857,416,402.93	857,416,402.93
汇添富双鑫添利债券 D		
项目	本期 2025 年 01 月 01 日至 2025 年 12 月 31 日	
	基金份额 (份)	账面金额
上年度末	-	-
本期申购	6,710,943,297.00	6,710,943,297.00
本期赎回 (以“-”号填列)	-2,435,067,484.64	-2,435,067,484.64
基金拆分/份额折算前	-	-
基金拆分/份额折算调整	-	-
本期申购	-	-
本期赎回 (以“-”号填列)	-	-
本期末	4,275,875,812.36	4,275,875,812.36

注：申购含红利再投、转换入份额，赎回含转换出份额。

7.4.7.9 未分配利润

单位：人民币元

汇添富双鑫添利债券 A			
项目	已实现部分	未实现部分	未分配利润合计
上年度末	511,770,749.76	-149,674,441.96	362,096,307.80
加：会计政策变更	-	-	-
本期期初	511,770,749.76	-149,674,441.96	362,096,307.80
本期利润	277,795,308.28	273,745,373.11	551,540,681.39
本期基金份额交易产生的变动数	1,680,778,872.77	-243,114,640.25	1,437,664,232.52
其中：基金申购款	3,102,697,558.79	-443,914,560.71	2,658,782,998.08
基金赎回款	-1,421,918,686.02	200,799,920.46	-1,221,118,765.56
本期已分配利润	-	-	-
本期末	2,470,344,930.81	-119,043,709.10	2,351,301,221.71
汇添富双鑫添利债券 C			
项目	已实现部分	未实现部分	未分配利润合计
上年度末	10,633,646.61	-3,835,034.20	6,798,612.41
加：会计政策变更	-	-	-

本期期初	10,633,646.61	-3,835,034.20	6,798,612.41
本期利润	20,962,732.06	16,662,819.68	37,625,551.74
本期基金份额交易产生的变动数	147,009,610.80	-24,301,598.20	122,708,012.60
其中：基金申购款	450,738,031.76	-83,009,404.52	367,728,627.24
基金赎回款	-303,728,420.96	58,707,806.32	-245,020,614.64
本期已分配利润	-	-	-
本期末	178,605,989.47	-11,473,812.72	167,132,176.75
汇添富双鑫添利债券 D			
项目	已实现部分	未实现部分	未分配利润合计
上年度末	-	-	-
加：会计政策变更	-	-	-
本期期初	-	-	-
本期利润	68,302,255.61	-1,608,628.91	66,693,626.70
本期基金份额交易产生的变动数	1,035,099,691.08	-52,378,299.31	982,721,391.77
其中：基金申购款	1,643,139,930.80	-83,681,966.24	1,559,457,964.56
基金赎回款	-608,040,239.72	31,303,666.93	-576,736,572.79
本期已分配利润	-	-	-
本期末	1,103,401,946.69	-53,986,928.22	1,049,415,018.47

7.4.7.10 存款利息收入

单位：人民币元

项目	本期	上年度可比期间
	2025 年 01 月 01 日至 2025 年 12 月 31 日	2024 年 01 月 01 日至 2024 年 12 月 31 日
活期存款利息收入	449,611.05	181,236.22
定期存款利息收入	-	-
其他存款利息收入	-	-
结算备付金利息收入	203,228.40	1,044,384.99
其他	218,506.49	15,838.21
合计	871,345.94	1,241,459.42

注：“其他”包含直销申购款利息收入和结算保证金利息收入。

7.4.7.11 股票投资收益

7.4.7.11.1 股票投资收益——买卖股票差价收入

单位：人民币元

项目	本期	上年度可比期间
	2025 年 01 月 01 日至 2025 年 12 月 31 日	2024 年 01 月 01 日至 2024 年 12 月 31 日
卖出股票成交总额	2,697,006,785.19	1,029,012,927.53
减：卖出股票成本总额	2,480,688,265.00	1,041,868,484.59
减：交易费用	8,090,764.38	2,684,238.74
买卖股票差价收入	208,227,755.81	-15,539,795.80

7.4.7.12 基金投资收益

注：本基金本报告期及上年度可比期间均无基金投资收益。

7.4.7.13 债券投资收益

7.4.7.13.1 债券投资收益项目构成

单位：人民币元

项目	本期	上年度可比期间
	2025 年 01 月 01 日至 2025 年 12 月 31 日	2024 年 01 月 01 日至 2024 年 12 月 31 日
债券投资收益——利息收入	171,183,097.43	71,826,661.59
债券投资收益——买卖债券(债转股及债券到期兑付)差价收入	22,689,165.67	39,151,295.16
债券投资收益——赎回差价收入	-	-
债券投资收益——申购差价收入	-	-
合计	193,872,263.10	110,977,956.75

7.4.7.13.2 债券投资收益——买卖债券差价收入

单位：人民币元

项目	本期	上年度可比期间
	2025 年 01 月 01 日至 2025 年 12 月 31 日	2024 年 01 月 01 日至 2024 年 12 月 31 日
卖出债券(债转股及债券到期兑付)成交总额	4,724,160,259.80	5,991,823,626.78
减：卖出债券(债转股及债券到期兑付)成本总额	4,660,689,797.78	5,898,576,621.79

减：应计利息总额	40,601,742.69	53,935,505.33
减：交易费用	179,553.66	160,204.50
买卖债券差价收入	22,689,165.67	39,151,295.16

7.4.7.14 资产支持证券投资收益

7.4.7.14.1 资产支持证券投资收益项目构成

单位：人民币元

项目	本期	上年度可比期间
	2025 年 01 月 01 日至 2025 年 12 月 31 日	2024 年 01 月 01 日至 2024 年 12 月 31 日
资产支持证券投资收益——利息收入	122,579.24	-
资产支持证券投资收益——买卖资产支持证券差价收入	-	-
资产支持证券投资收益——赎回差价收入	-	-
资产支持证券投资收益——申购差价收入	-	-
合计	122,579.24	-

7.4.7.14.2 资产支持证券投资收益——买卖资产支持证券差价收入

注：本基金本报告期及上年度可比期间均无买卖资产支持证券差价收入。

7.4.7.15 贵金属投资收益

注：本基金本报告期及上年度可比期间均无贵金属投资收益。

7.4.7.16 衍生工具收益

7.4.7.16.1 衍生工具收益——买卖权证差价收入

注：本基金本报告期及上年度可比期间均无买卖权证差价收入。

7.4.7.16.2 衍生工具收益——其他投资收益

注：本基金本报告期及上年度可比期间均无衍生工具其他投资收益。

7.4.7.17 股利收益

单位：人民币元

项目	本期 2025 年 01 月 01 日至 2025 年 12 月 31 日	上年度可比期间 2024 年 01 月 01 日至 2024 年 12 月 31 日
股票投资产生的股利收益	25,867,010.95	15,883,691.29
其中：证券出借权益补偿收入	-	-
基金投资产生的股利收益	-	-
合计	25,867,010.95	15,883,691.29

7.4.7.18 公允价值变动收益

单位：人民币元

项目名称	本期 2025 年 01 月 01 日至 2025 年 12 月 31 日	上年度可比期间 2024 年 01 月 01 日至 2024 年 12 月 31 日
1.交易性金融资产	288,799,563.88	82,956,603.50
——股票投资	361,264,497.73	36,189,785.18
——债券投资	-72,472,933.85	46,766,818.32
——资产支持证券投资	8,000.00	-
——基金投资	-	-
——贵金属投资	-	-
——其他	-	-
2.衍生工具	-	-
——权证投资	-	-
——期货投资	-	-
3.其他	-	-
减：应税金融商品 公允价值变动产生的 预估增值税	-	-
合计	288,799,563.88	82,956,603.50

7.4.7.19 其他收入

单位：人民币元

项目	本期 2025 年 01 月 01 日至 2025 年 12 月 31 日	上年度可比期间 2024 年 01 月 01 日至 2024 年 12 月 31 日
基金赎回费收入	1,615,563.24	1,835,878.23
替代损益	-	-
其他	-	-
合计	1,615,563.24	1,835,878.23

7.4.7.20 信用减值损失

注：本基金无信用减值损失。

7.4.7.21 其他费用

单位：人民币元

项目	本期 2025年01月01日至2025年12月 31日	上年度可比期间 2024年01月01日至2024年12月 31日
审计费用	80,000.00	60,000.00
信息披露费	120,000.00	120,000.00
证券出借违约金	-	-
账户维护费	37,200.00	37,200.00
银行费用	116,489.78	62,286.97
指数使用费	-	-
登记结算服务费	-	-
IOPV 计算与发布费	-	-
持有人大会-公证费	-	-
持有人大会-律师费	-	-
开户费	-	-
上市费	-	-
或有管理费	-	-
其他	57,001.09	18,378.57
合计	410,690.87	297,865.54

7.4.8 或有事项、资产负债表日后事项的说明

7.4.8.1 或有事项

截至资产负债表日，本基金无需要披露的重大或有事项。

7.4.8.2 资产负债表日后事项

截至财务报表批准日，本基金无需要披露的资产负债表日后事项。

7.4.9 关联方关系

关联方名称	与本基金的关系
汇添富基金管理股份有限公司	基金管理人,基金销售机构,基金注册登记机构
中国银行股份有限公司 ("中国银行")	基金托管人,基金代销机构
东方证券股份有限公司 ("东方证券")	基金管理人的股东,基金代销机构
上海上报资产管理有限公司	基金管理人的股东

上海菁聚金投资管理合伙企业（有限合伙）	基金管理人的股东
东航金控有限责任公司	基金管理人的股东
汇添富资本管理有限公司	基金管理人的全资子公司
汇添富资产管理（美国）控股有限公司	基金管理人的全资子公司
汇添富资产管理（香港）有限公司	基金管理人的全资子公司
汇添富资产管理（新加坡）有限公司	基金管理人的全资子公司
汇添富投资管理有限公司	基金管理人的全资子公司
汇添富基金销售（上海）有限公司	基金管理人的全资子公司
东方证券承销保荐有限公司	基金管理人的股东的全资子公司
上海汇添富公益基金会	与基金管理人同一批关键管理人员

注：以下关联交易均在正常业务范围内按一般商业条款订立。

7.4.10 本报告期及上年度可比期间的关联方交易

7.4.10.1 通过关联方交易单元进行的交易

7.4.10.1.1 股票交易

金额单位：人民币元

关联方名称	本期 2025 年 01 月 01 日至 2025 年 12 月 31 日		上年度可比期间 2024 年 01 月 01 日至 2024 年 12 月 31 日	
	成交金额	占当期股票成交总额的比例（%）	成交金额	占当期股票成交总额的比例（%）
东方证券	2,808,267,597.71	36.15	1,742,585,723.98	84.59

7.4.10.1.2 债券交易

金额单位：人民币元

关联方名称	本期 2025 年 01 月 01 日至 2025 年 12 月 31 日		上年度可比期间 2024 年 01 月 01 日至 2024 年 12 月 31 日	
	成交金额	占当期债券成交总额的比例（%）	成交金额	占当期债券成交总额的比例（%）
东方证券	5,225,019,013.40	93.96	2,337,615,346.39	88.27

7.4.10.1.3 债券回购交易

金额单位：人民币元

关联方	本期 2025 年 01 月 01 日至 2025 年 12	上年度可比期间 2024 年 01 月 01 日至
-----	--------------------------------	---------------------------

名称	月 31 日		2024 年 12 月 31 日	
	成交金额	占当期回购成交总额的比例 (%)	成交金额	占当期回购成交总额的比例 (%)
东方证券	91,773,889,000.00	85.77	109,292,843,000.00	71.20

7.4.10.1.4 基金交易

注：本基金本报告期及上年度可比期间均未通过关联方交易单元进行基金交易。

7.4.10.1.5 权证交易

注：本基金本报告期及上年度可比期间均未通过关联方交易单元进行权证交易。

7.4.10.1.6 应支付关联方的佣金

金额单位：人民币元

关联方名称	本期 2025 年 01 月 01 日至 2025 年 12 月 31 日			
	当期佣金	占当期佣金总量的比例 (%)	期末应付佣金余额	占期末应付佣金总额的比例 (%)
东方证券	1,261,765.99	36.64	860,959.60	52.99
关联方名称	上年度可比期间 2024 年 01 月 01 日至 2024 年 12 月 31 日			
	当期佣金	占当期佣金总量的比例 (%)	期末应付佣金余额	占期末应付佣金总额的比例 (%)
东方证券	1,106,564.46	88.37	86,332.26	39.59

注：1.上述佣金按协议约定的佣金率计算，佣金率由协议签订方参考市场价格确定。截至 2024 年 6 月 30 日止，该类佣金协议的服务范围包括佣金收取方为本基金提供的证券投资研究成果和市场信息服务等。

2.根据《公开募集证券投资基金证券交易费用管理规定》，自 2024 年 7 月 1 日起，基金管理人管理的被动股票型基金的股票交易佣金费率原则上不得超过市场平均股票交易佣金费率，且不得通过交易佣金支付研究服务、流动性服务等其他费用；其他类型基金可以通过交易佣金支付研究服务费用，但股票交易佣金费率原则上不得超过市场平均股票交易佣金费率的两倍，且不得通过交易佣金支付研究服务之外的其他费用。

7.4.10.2 关联方报酬

7.4.10.2.1 基金管理费

单位：人民币元

项目	本期 2025 年 01 月 01 日至 2025 年 12 月 31 日	上年度可比期间 2024 年 01 月 01 日至 2024 年 12 月 31 日
当期发生的基金应支付的管理费	44,755,908.36	14,575,623.82
其中：应支付销售机构的客户维护费	6,254,208.40	1,366,518.51
应支付基金管理人的净管理费	38,501,699.96	13,209,105.31

注：本基金的管理费按前一日基金资产净值的 0.5% 年费率计提。管理费的计算方法如下：

$$H = E \times 0.5\% \div \text{当年天数}$$

H 为每日应计提的基金管理费

E 为前一日的基金资产净值

基金管理费每日计提，逐日累计至每月月末，按月支付。经基金托管人与基金管理人核对一致后，由基金托管人于次月首日起 2-5 个工作日内从基金财产中一次性支付给基金管理人。在首期支付基金管理费前，基金管理人应向基金托管人出具正式函件指定基金管理费的收款账户。基金管理人如需要变更此账户，应提前 10 个工作日内向基金托管人出具书面的收款账户变更通知。若遇法定节假日、公休假等，顺延至法定节假日、休息日结束之日起 2 个工作日内或不可抗力情形消除之日起 2 个工作日内支付。

对于基金中基金、ETF 联接基金等特殊类型的基金产品，由于本基金管理人对基金财产中持有的本基金管理人自身管理的基金部分或基金财产中投资于目标 ETF 的部分不收取管理费，但客户维护费的收取标准并不调减，可能出现净管理费为负值的情况。

7.4.10.2.2 基金托管费

单位：人民币元

项目	本期 2025 年 01 月 01 日至 2025 年 12 月 31 日	上年度可比期间 2024 年 01 月 01 日至 2024 年 12 月 31 日
当期发生的基金应支付的托管费	8,951,181.72	2,915,124.67

注：本基金的托管费按前一日基金资产净值的 0.1% 的年费率计提。托管费的计算方法如下：

$$H = E \times 0.1\% \div \text{当年天数}$$

H 为每日应计提的基金托管费

E 为前一日的基金资产净值

基金托管费每日计提，逐日累计至每月月末，按月支付。经基金托管人与基金管理人核对一致后，由基金托管人于次月首日起 2-5 个工作日内从基金财产中一次性支取。若遇法定节

假日、公休假等，顺延至法定节假日、休息日结束之日起 2 个工作日内或不可抗力情形消除之日起 2 个工作日内支付。

7.4.10.2.3 销售服务费

单位：人民币元

获得销售服务费的各关联方名称	本期 2025 年 01 月 01 日至 2025 年 12 月 31 日			
	当期发生的基金应支付的销售服务费			
	汇添富双鑫添利债券 A	汇添富双鑫添利债券 C	汇添富双鑫添利债券 D	合计
东方证券股份有限公司	-	2,081.47	-	2,081.47
汇添富基金管理股份有限公司	-	397,802.36	-	397,802.36
中国银行股份有限公司	-	363,757.71	-	363,757.71
合计	-	763,641.54	-	763,641.54
获得销售服务费的各关联方名称	上年度可比期间 2024 年 01 月 01 日至 2024 年 12 月 31 日			
	当期发生的基金应支付的销售服务费			
	汇添富双鑫添利债券 A	汇添富双鑫添利债券 C	汇添富双鑫添利债券 D	合计
东方证券股份有限公司	-	4,404.04	-	4,404.04
汇添富基金管理股份有限公司	-	136,088.28	-	136,088.28
中国银行股份有限公司	-	22.77	-	22.77
合计	-	140,515.09	-	140,515.09

注：本基金 A 类、D 类基金份额不收取销售服务费，C 类基金份额的销售服务费按前一日 C 类基金份额资产净值的 0.4% 年费率计提。

计算方法如下： $H = E \times 0.4\% \div \text{当年天数}$

H 为 C 类基金份额每日应计提的销售服务费

E 为 C 类基金份额前一日基金资产净值

销售服务费每日计提，逐日累计至每月月末，按月支付。经基金管理人与基金托管人核对一致后，由基金托管人于次月首日起 2-5 个工作日内从基金财产中一次性支付给基金管理人。

若遇法定节假日、公休假等，顺延至法定节假日、休息日结束之日起 2 个工作日内或不可抗

力情形消除之日起 2 个工作日内支付。

7.4.10.3 与关联方进行银行间同业市场的债券（含回购）交易

注：本基金本报告期及上年度可比期间均未与关联方进行银行间同业市场的债券(含回购)交易。

7.4.10.4 报告期内转融通证券出借业务发生重大关联交易事项的说明

7.4.10.4.1 与关联方通过约定申报方式进行的适用固定期限费率的证券出借业务的情况

注：本基金本报告期及上年度可比期间均未与关联方通过约定申报方式进行适用固定期限费率的证券出借业务。

7.4.10.4.2 与关联方通过约定申报方式进行的适用市场化期限费率的证券出借业务的情况

注：本基金本报告期及上年度可比期间均未与关联方通过约定申报方式进行适用市场化期限费率的证券出借业务。

7.4.10.5 各关联方投资本基金的情况

7.4.10.5.1 报告期内基金管理人运用自有资金投资本基金的情况

注：本基金的基金管理人本报告期及上年度可比期间均未运用自有资金投资本基金。

7.4.10.5.2 报告期末除基金管理人之外的其他关联方投资本基金的情况

注：本基金除基金管理人之外的其他关联方于本报告期末及上年度末均未投资本基金。

7.4.10.6 由关联方保管的银行存款余额及当期产生的利息收入

单位：人民币元

关联方名称	本期 2025 年 01 月 01 日至 2025 年 12 月 31 日		上年度可比期间 2024 年 01 月 01 日至 2024 年 12 月 31 日	
	期末余额	当期利息收入	期末余额	当期利息收入
中国银行	98,648,488.14	449,611.05	121,314,446.26	181,236.22

7.4.10.7 本基金在承销期内参与关联方承销证券的情况

注:本基金本报告期及上年度可比期间均未在承销期内直接购入关联方承销的证券。

7.4.10.8 其他关联交易事项的说明

7.4.10.8.1 其他关联交易事项的说明

无。

7.4.11 利润分配情况

注:本基金本报告期末未进行利润分配。于资产负债表日之后、财务报表批准日之前批准、公告或实施的利润分配情况详见资产负债表日后事项章节。

7.4.12 期末(2025年12月31日)本基金持有的流通受限证券

7.4.12.1 因认购新发/增发证券而于期末持有的流通受限证券

注:本基金本报告期末无因认购新发/增发证券而于期末持有的流通受限证券。

7.4.12.2 期末持有的暂时停牌等流通受限股票

注:本基金本报告期末未持有暂时停牌等流通受限股票。

7.4.12.3 期末债券正回购交易中作为抵押的债券

7.4.12.3.1 银行间市场债券正回购

注:截至本报告期末 2025 年 12 月 31 日止,本基金无因从事银行间市场债券正回购交易形成的卖出回购证券款余额。

7.4.12.3.2 交易所市场债券正回购

注:截至本报告期末 2025 年 12 月 31 日止,基金从事证券交易所债券正回购交易形成的卖出回购证券款余额 819,774,038.34 元,于 2026 年 01 月 05 日(先后)到期。该类交易要求本基金在回购期内持有的证券交易所交易的债券和/或在新质押式回购下转入质押库的债券,按证券交易所规定的比例折算为标准券后,不低于债券回购交易的余额。

7.4.12.4 期末参与转融通证券出借业务的证券

注:截至本报告期末 2025 年 12 月 31 日止,本基金无参与转融通证券出借业务的证券。

7.4.13 金融工具风险及管理

7.4.13.1 风险管理政策和组织架构

本基金在日常经营活动中涉及的财务风险主要包括信用风险、流动性风险及市场风险。本基金管理人制定了政策和程序来识别及分析这些风险,并设定适当的风险限额及内部控制流程,通过可靠的管理及信息系统持续监控上述各类风险。

本基金管理人建立了董事会、经营管理层、风险管理部门、各职能部门四级风险管理组织架构,并明确了相应的风险管理职能。

7.4.13.2 信用风险

信用风险是指基金在交易过程中因交易对手未履行合约责任,或者基金所投资证券之发行人出现违约、拒绝支付到期本息,导致基金资产损失和收益变化的风险。本基金均投资于具有良好信用等级的证券,且通过分散化投资以分散信用风险。本基金投资于一家上市公司发行的证券市值不超过基金资产净值的 10%,且本基金与由本基金管理人管理的其他基金共同持有一家公司发行的证券,不得超过该证券的 10%。

本基金的银行存款均存放于信用良好的银行,申购交易均通过具有基金销售资格的金融机构进行。另外,在交易所进行的交易均与中国证券登记结算有限责任公司完成证券交收和款项清算,因此违约风险发生的可能性很小;基金在进行银行间同业市场交易前均对交易对手进行信用评估,以控制相应的信用风险。

7.4.13.2.1 按短期信用评级列示的债券投资

单位:人民币元

短期信用评级	本期末 2025 年 12 月 31 日	上年度末 2024 年 12 月 31 日
A-1	20,008,746.30	-
A-1 以下	-	-
未评级	282,047,888.76	50,285,950.69
合计	302,056,635.06	50,285,950.69

注:未评级债券一般为国债、政策性金融债、超短期融资券、中央票据。

7.4.13.2.2 按短期信用评级列示的资产支持证券投资

单位:人民币元

短期信用评级	本期末 2025 年 12 月 31 日	上年度末 2024 年 12 月 31 日
A-1	10,134,257.53	-
A-1 以下	-	-
未评级	-	-
合计	10,134,257.53	-

注:短期信用评级 A-1 所填列的资产支持证券均为 AAA 级的短期资产支持证券。

7.4.13.2.3 按短期信用评级列示的同业存单投资

注：本基金本报告期末及上年度末均无按短期信用评级列示的同业存单投资。

7.4.13.2.4 按长期信用评级列示的债券投资

单位：人民币元

长期信用评级	本期末 2025 年 12 月 31 日	上年度末 2024 年 12 月 31 日
AAA	9,034,927,540.13	1,142,945,697.97
AAA 以下	227,478,432.07	254,859,402.89
未评级	5,904,338,969.25	985,911,979.00
合计	15,166,744,941.45	2,383,717,079.86

注：未评级债券一般为国债、政策性金融债、中央票据。

7.4.13.2.5 按长期信用评级列示的资产支持证券投资

注：本基金本报告期末及上年度末均无按长期信用评级列示的资产支持证券投资。

7.4.13.2.6 按长期信用评级列示的同业存单投资

注：本基金本报告期末及上年度末均无按长期信用评级列示的同业存单投资。

7.4.13.3 流动性风险

流动性风险是指基金所持金融工具变现的难易程度。本基金的流动性风险一方面来自于基金份额持有人可随时要求赎回其持有的基金份额,另一方面来自于投资品种所处的交易市场不活跃而带来的变现困难。

7.4.13.3.1 报告期内本基金组合资产的流动性风险分析

本基金的基金管理人严格按照《公开募集证券投资基金运作管理办法》及《公开募集开放式证券投资基金流动性风险管理规定》等有关法规的要求建立健全开放式基金流动性风险管理的内部控制体系,审慎评估各类资产的流动性,针对性制定流动性风险管理措施,对本基金组合资产的流动性风险进行管理。本基金的基金管理人采用监控基金组合资产持仓集中度指标、逆回购交易的到期日与交易对手的集中度、流动性受限资产比例、基金组合资产中 7 个工作日可变现资产的可变现价值以及压力测试等方式防范流动性风险。并于开放日对本基金的申购赎回情况进行监控,保持基金投资组合中的可用现金头寸与之相匹配,确保本基金资产的变现能力与投资者赎回需求的匹配与平衡。本基金的基金管理人在基金合同中设计了巨额赎回条款,约定在非常情况下赎回申请的处理方式,控制因开放申购赎回模式带来的流动性风险,有效保障基金持有人利益。

除本报告“期末本基金持有的流通受限证券”章节中所列示券种流通暂时受限制不能自由转让外，本基金本报告期末的其他资产均能及时变现。此外，本基金可通过卖出回购金融资产方式借入短期资金应对流动性需求，其上限一般不超过基金持有的债券资产的公允价值。

本基金管理人每日预测本基金的流动性需求，并同时通过独立的风险管理部门设定流动性比例要求，对流动性指标进行持续的监测和分析。

本报告期内，本基金未发生重大流动性风险事件。

7.4.13.4 市场风险

市场风险是指基金所持金融工具的公允价值或未来现金流量因所处市场各类价格因素的变动而发生波动的风险，包括利率风险、外汇风险和其他价格风险。

7.4.13.4.1 利率风险

利率风险是指基金的财务状况和现金流量受市场利率变动而发生波动的风险。利率敏感性金融工具均面临由于市场利率上升而导致公允价值下降的风险，其中浮动利率类金融工具还面临每个付息期间结束根据市场利率重新定价时对于未来现金流影响的风险。本基金的基金管理人定期对本基金面临的利率敏感性缺口进行监控，并通过调整投资组合的久期等方法对上述利率风险进行管理。

7.4.13.4.1.1 利率风险敞口

单位：人民币元

本 期 末 20 25 年 12 月 31 日	1 个月以 内	1-3 个月	3 个月-1 年	1-5 年	5 年以上	不计息	合计
资 产							
货 币 资	98,648,48 8.14	-	-	-	-	-	98,648,488. 14

金							
结算备付金	78,318,045.72	-	-	-	-	-	78,318,045.72
存出保证金	1,434,027.98	-	-	-	-	-	1,434,027.98
交易性金融资产	403,725,999.53	162,584,265.20	1,892,903,986.84	11,401,059,422.30	1,618,662,160.17	3,401,124,917.69	18,880,060,751.73
衍生金融资产	-	-	-	-	-	-	-
买入返售金融资产	37,500,000.00	-	-	-	-	-	37,500,000.00
债权投资	-	-	-	-	-	-	-
应收清算款	-	-	-	-	-	68,115,361.57	68,115,361.57
应收股	-	-	-	-	-	338,218.68	338,218.68

利							
应收申购款	-	-	-	-	-	115,041,859.61	115,041,859.61
递延所得税资产	-	-	-	-	-	-	-
其他资产	-	-	-	-	-	-	-
资产总计	619,626,561.37	162,584,265.20	1,892,903,986.84	11,401,059,422.30	1,618,662,160.17	3,584,620,357.55	19,279,456,753.43
负债							
短期借款	-	-	-	-	-	-	-
交易性金融负债	-	-	-	-	-	-	-
衍生金融负债	-	-	-	-	-	-	-
卖出回购	819,774,038.34	-	-	-	-	-	819,774,038.34

金融资产款							
应付清算款	-	-	-	-	-	79,977,439.59	79,977,439.59
应付赎回款	-	-	-	-	-	99,875,174.70	99,875,174.70
应付管理人报酬	-	-	-	-	-	7,890,030.10	7,890,030.10
应付托管费	-	-	-	-	-	1,578,006.03	1,578,006.03
应付销售服务费	-	-	-	-	-	358,038.62	358,038.62
应付投资顾问费	-	-	-	-	-	-	-
应交税	-	-	-	-	-	274,606.51	274,606.51

费							
应付利润	-	-	-	-	-	-	-
递延所得税负债	-	-	-	-	-	-	-
其他负债	-	-	-	-	-	1,847,857.22	1,847,857.22
负债总计	819,774,038.34	-	-	-	-	191,801,152.77	1,011,575,191.11
利率敏感度缺口	-200,147,476.97	162,584,265.20	1,892,903,986.84	11,401,059,422.30	1,618,662,160.17	3,392,819,204.78	18,267,881,562.32
上年度末 2024 年 12 月 31 日	1 个月以内	1-3 个月	3 个月-1 年	1-5 年	5 年以上	不计息	合计
资产							
货币资金	121,314,446.26	-	-	-	-	-	121,314,446.26

结算备付金	72,257,167.43	-	-	-	-	-	72,257,167.43
存出保证金	268,109.49	-	-	-	-	-	268,109.49
交易性金融资产	268,974,794.56	-	229,852,139.72	894,436,411.20	1,040,739,685.07	449,352,232.98	2,883,355,263.53
衍生金融资产	-	-	-	-	-	-	-
买入返售金融资产	3,610,000.00	-	-	-	-	-	3,610,000.00
债权投资	-	-	-	-	-	-	-
应收清算款	-	-	-	-	-	-	-
应收股利	-	-	-	-	-	-	-

应收申购款	-	-	-	-	-	141,009,472.69	141,009,472.69
递延所得税资产	-	-	-	-	-	-	-
其他资产	-	-	-	-	-	-	-
资产总计	466,424,517.74	-	229,852,139.72	894,436,411.20	1,040,739,685.07	590,361,705.67	3,221,814,459.40
负债							
短期借款	-	-	-	-	-	-	-
交易性金融负债	-	-	-	-	-	-	-
衍生金融负债	-	-	-	-	-	-	-
卖出回购金	269,971,757.67	-	-	-	-	-	269,971,757.67

融 资 产 款							
应 付 清 算 款	-	-	-	-	-	120,772,718.75	120,772,718.75
应 付 赎 回 款	-	-	-	-	-	69,273.06	69,273.06
应 付 管 理 人 报 酬	-	-	-	-	-	1,030,329.74	1,030,329.74
应 付 托 管 费	-	-	-	-	-	206,065.94	206,065.94
应 付 销 售 服 务 费	-	-	-	-	-	19,877.19	19,877.19
应 付 投 资 顾 问 费	-	-	-	-	-	-	-
应 交 税 费	-	-	-	-	-	64,345.18	64,345.18

应付利润	-	-	-	-	-	-	-
递延所得税负债	-	-	-	-	-	-	-
其他负债	-	-	-	-	-	418,466.21	418,466.21
负债总计	269,971,757.67	-	-	-	-	122,581,076.07	392,552,833.74
利率敏感度缺口	196,452,760.07	-	229,852,139.72	894,436,411.20	1,040,739,685.07	467,780,629.60	2,829,261,625.66

表中所示为本基金资产及负债的公允价值,并按照合约规定的重新定价日或到期日孰早者进行了分类。

7.4.13.4.1.2 利率风险的敏感性分析

假设	<p>1.该利率敏感性分析基于本基金于资产负债表日的利率风险状况;</p> <p>2.该利率敏感性分析假定所有期限利率均以相同幅度变动 25 个基点,且除利率之外的其他市场变量保持不变;</p> <p>3.该利率敏感性分析并未考虑管理层为减低利率风险而可能采取的风险管理活动;</p> <p>4.银行活期存款、结算备付金、存出保证金和部分应收申购款均以活期存款利率或相对固定的利率计息,假定利率变动仅影响该类资产的未来收益,而对其本身的公允价值无重大影响;定期存款利息收入、买入返售金融资产利息收益与卖出回购金融资产款的利息支出在交易时已确定,不受利率变化影响;</p> <p>5.该利率敏感性分析不包括在交易所交易的可转换债券和可交换债券。</p>
----	---

分析	相关风险变量的变动	对资产负债表日基金资产净值的影响金额（单位：人民币元）	
		本期末 2025 年 12 月 31 日	上年度末 2024 年 12 月 31 日
	基准利率减少 25 个基点	119,346,611.29	34,610,102.01
基准利率增加 25 个基点	-116,163,882.74	-33,468,220.84	

7.4.13.4.2 外汇风险

外汇风险是指金融工具的公允价值或未来现金流量因外汇汇率变动而发生波动的风险。本基金持有以非记账本位币人民币计价的资产和负债，因此存在相应的外汇风险。本基金的基金管理人每日对本基金的外汇头寸进行监控。

7.4.13.4.2.1 外汇风险敞口

单位：人民币元

项目	本期末 2025 年 12 月 31 日			
	美元折合人民币	港币折合人民币	其他币种折合人民币	合计
以外币计价的资产				
货币资金	-	-	-	-
结算备付金	-	-	-	-
存出保证金	-	-	-	-
交易性金融资产	-	1,393,333,022.16	-	1,393,333,022.16
衍生金融资产	-	-	-	-
买入返售金融资产	-	-	-	-
债权投资	-	-	-	-
应收清算款	-	-	-	-
应收股利	-	338,218.68	-	338,218.68
应收申购款	-	-	-	-
递延所得	-	-	-	-

税资产				
其他资产	-	-	-	-
资产合计	-	1,393,671,240.84	-	1,393,671,240.84
以外币计价的负债				
短期借款	-	-	-	-
交易性金融负债	-	-	-	-
衍生金融负债	-	-	-	-
卖出回购金融资产款	-	-	-	-
应付清算款	-	-	-	-
应付赎回款	-	-	-	-
应付管理人报酬	-	-	-	-
应付托管费	-	-	-	-
应付销售服务费	-	-	-	-
应付投资顾问费	-	-	-	-
应交税费	-	-	-	-
应付利润	-	-	-	-
递延所得税负债	-	-	-	-
其他负债	-	-	-	-
负债合计	-	-	-	-
资产负债表外外汇风险敞口净额	-	1,393,671,240.84	-	1,393,671,240.84
	上年度末 2024 年 12 月 31 日			
项目	美元折合人民币	港币折合人民币	其他币种折合人民币	合计
以外币计价的资产				
货币资金	-	-	-	-
结算备付	-	-	-	-

金				
存出保证金	-	-	-	-
交易性金融资产	-	221,446,426.98	-	221,446,426.98
衍生金融资产	-	-	-	-
买入返售金融资产	-	-	-	-
债权投资	-	-	-	-
应收清算款	-	-	-	-
应收股利	-	-	-	-
应收申购款	-	-	-	-
递延所得税资产	-	-	-	-
其他资产	-	-	-	-
资产合计	-	221,446,426.98	-	221,446,426.98
以外币计价的负债				
短期借款	-	-	-	-
交易性金融负债	-	-	-	-
衍生金融负债	-	-	-	-
卖出回购金融资产款	-	-	-	-
应付清算款	-	-	-	-
应付赎回款	-	-	-	-
应付管理人报酬	-	-	-	-
应付托管费	-	-	-	-
应付销售服务费	-	-	-	-
应付投资顾问费	-	-	-	-
应交税费	-	-	-	-
应付利润	-	-	-	-

递延所得税负债	-	-	-	-
其他负债	-	-	-	-
负债合计	-	-	-	-
资产负债表外汇率风险敞口净额	-	221,446,426.98	-	221,446,426.98

7.4.13.4.2.2 外汇风险的敏感性分析

假设	1.除汇率以外的其他市场变量保持不变，且未考虑基金管理人为降低汇率风险而可能采取的风险管理活动。		
分析	相关风险变量的变动	对资产负债表日基金资产净值的影响金额（单位：人民币元）	
		本期末 2025 年 12 月 31 日	上年度末 2024 年 12 月 31 日
	港币相对人民币升值 5%	69,683,562.04	11,072,321.35
	港币相对人民币贬值 5%	-69,683,562.04	-11,072,321.35

7.4.13.4.3 其他价格风险

其他价格风险是指交易性金融资产的公允价值受市场利率和外汇汇率以外的市场价格因素变动发生波动的风险。本基金的金融资产以公允价值计量，所有市场价格因素引起的金融资产公允价值变动均直接反映在当期损益中。

本基金管理人通过标准差、跟踪误差、beta 值等指标监控投资组合面临的市场价格波动风险。

7.4.13.4.3.1 其他价格风险敞口

单位：人民币元

项目	本期末 2025 年 12 月 31 日		上年度末 2024 年 12 月 31 日	
	公允价值	占基金资产净值比例 (%)	公允价值	占基金资产净值比例 (%)
交易性金融资产 - 股票投资	3,401,124,917.69	18.62	449,352,232.98	15.88
交易性金融资产 - 基金投资	-	-	-	-
交易性金融资产 - 债券投资	15,468,801,576.51	84.68	2,434,003,030.55	86.03

交易性金融资产 - 贵金属投资	-	-	-	-
衍生金融资产 - 权证投资	-	-	-	-
其他	10,134,257.53	0.06	-	-
合计	18,880,060,751.73	103.35	2,883,355,263.53	101.91

7.4.13.4.3.2 其他价格风险的敏感性分析

假设	1.本基金的市场价格风险主要源于证券市场的系统性风险，即从长期来看，本基金所投资的证券与业绩比较基准的变动呈线性相关，且报告期内的相关系数在资产负债表日后短期内保持不变； 2.以下分析中，除市场基准发生变动，其他影响基金资产净值的风险变量保持不变。		
分析	相关风险变量的变动	对资产负债表日基金资产净值的影响金额（单位：人民币元）	
		本期末 2025 年 12 月 31 日	上年度末 2024 年 12 月 31 日
	沪深 300 指数上涨 5%	215,684,153.23	18,885,871.15
	沪深 300 指数下跌 5%	-215,684,153.23	-18,885,871.15

注：本基金管理人运用资本—资产定价模型方法对本基金的市场价格风险进行分析。上表为市场价格风险的敏感性分析，反映了在其他变量不变的假设下，证券市场组合的价格发生合理、可能的变动时，将对基金资产净值产生的影响。

7.4.14 公允价值

7.4.14.1 金融工具公允价值计量的方法

公允价值计量结果所属的层次，由对公允价值计量整体而言具有重要意义的输入值所属的最低层次决定：第一层次：相同资产或负债在活跃市场上未经调整的报价；第二层次：除第一层次输入值外相关资产或负债直接或间接可观察的输入值；第三层次：相关资产或负债的不可观察输入值。

7.4.14.2 持续的以公允价值计量的金融工具

7.4.14.2.1 各层次金融工具的公允价值

单位：人民币元

公允价值计量结果所属的层次	本期末 2025 年 12 月 31 日	上年度末 2024 年 12 月 31 日
---------------	-------------------------	--------------------------

第一层次	3,754,246,465.17	724,550,233.02
第二层次	15,125,814,286.56	2,158,805,030.51
第三层次	-	-
合计	18,880,060,751.73	2,883,355,263.53

7.4.14.2.2 公允价值所属层次间的重大变动

本基金政策为以报告期初作为确定金融工具公允价值层次之间转换的时点。对于公开市场交易的股票、债券等投资，若出现重大事项停牌、交易不活跃或非公开发行等情况，本基金不会于停牌日至交易恢复活跃日期间、交易不活跃期间及限售期间将相关投资的公允价值列入第一层次，并根据估值调整中采用的对公允价值计量整体而言具有重要意义的输入值所属的最低层次，确定相关投资的公允价值应属第二层次或第三层次。

7.4.14.3 第三层次公允价值余额及变动情况

7.4.14.3.1 第三层次公允价值余额及变动情况

注：本基金本报告期末以及上年度末均不存在第三层次公允价值余额。

7.4.14.3.2 使用重要不可观察输入值的第三层次公允价值计量的情况

注：本基金本报告期末以及上年度末均不存在第三层次公允价值余额。

7.4.14.4 非持续的以公允价值计量的金融工具的说明

本基金本报告期末及上年度末均未持有非持续的以公允价值计量的金融工具。

7.4.14.5 不以公允价值计量的金融工具的相关说明

本基金持有的不以公允价值计量的金融工具为以摊余成本计量的金融资产和金融负债，这些金融工具因其剩余期限较短，所以其账面价值与公允价值相若。

7.4.15 有助于理解和分析会计报表需要说明的其他事项

截至资产负债表日，除本报告“4 管理人报告-报告期内管理人对本基金持有人数或基金资产净值预警情形的说明”章节中所列示情况外，本基金无需要说明的其他重要事项。

§ 8 投资组合报告

8.1 期末基金资产组合情况

金额单位：人民币元

序号	项目	金额（元）	占基金总资产的比例（%）
----	----	-------	--------------

1	权益投资	3,401,124,917.69	17.64
	其中：股票	3,401,124,917.69	17.64
2	基金投资	-	-
3	固定收益投资	15,478,935,834.04	80.29
	其中：债券	15,468,801,576.51	80.23
	资产支持证券	10,134,257.53	0.05
4	贵金属投资	-	-
5	金融衍生品投资	-	-
6	买入返售金融资产	37,500,000.00	0.19
	其中：买断式回购的买入返售金融资产	-	-
7	银行存款和结算备付金合计	176,966,533.86	0.92
8	其他各项资产	184,929,467.84	0.96
9	合计	19,279,456,753.43	100.00

注：本基金通过港股通交易机制投资的港股公允价值为人民币 1,393,333,022.16 元，占期末净值比例为 7.63%。

8.2 报告期末按行业分类的股票投资组合

8.2.1 报告期末按行业分类的境内股票投资组合

代码	行业类别	公允价值（元）	占基金资产净值比例（%）
A	农、林、牧、渔业	-	-
B	采矿业	434,061,000.00	2.38
C	制造业	1,454,404,825.53	7.96
D	电力、热力、燃气及水生产和供应业	9,730,000.00	0.05
E	建筑业	-	-
F	批发和零售业	-	-
G	交通运输、仓储和邮政业	-	-
H	住宿和餐饮业	-	-
I	信息传输、软件和信息技术服务业	34,120,000.00	0.19
J	金融业	60,698,000.00	0.33
K	房地产业	-	-
L	租赁和商务服务业	14,740,000.00	0.08
M	科学研究和技术服务业	-	-
N	水利、环境和公共设施管理业	38,070.00	0.00
O	居民服务、修理和其他服务业	-	-
P	教育	-	-
Q	卫生和社会工作	-	-
R	文化、体育和娱乐业	-	-
S	综合	-	-
	合计	2,007,791,895.53	10.99

8.2.2 报告期末按行业分类的港股通投资股票投资组合

行业类别	公允价值（人民币）	占基金资产净值比例（%）
10 能源	157,756,405.20	0.86
15 原材料	280,055,012.54	1.53
20 工业	129,359.17	0.00
25 可选消费	348,506,082.17	1.91
30 日常消费	7,627,692.90	0.04
35 医疗保健	93,926,751.02	0.51
40 金融	73,196,948.80	0.40
45 信息技术	85,993,769.76	0.47
50 电信服务	340,848,131.40	1.87
55 公用事业	5,292,869.20	0.03
60 房地产	-	-
合计	1,393,333,022.16	7.63

注：（1）以上分类采用全球行业分类标准（GICS）。

（2）由于四舍五入的原因市值占基金资产净值的比例分项之和与合计可能有尾差。

8.3 期末按公允价值占基金资产净值比例大小排序的所有股票投资明细

金额单位：人民币元

序号	股票代码	股票名称	数量（股）	公允价值（元）	占基金资产净值比例（%）
1	00700	腾讯控股	630,000	340,848,131.40	1.87
2	300750	宁德时代	800,000	293,808,000.00	1.61
3	601899	紫金矿业	8,500,000	292,995,000.00	1.60
4	09988	阿里巴巴 - W	1,800,000	232,163,668.80	1.27
5	00883	中国海洋石油	8,200,000	157,756,405.20	0.86
6	300274	阳光电源	830,000	141,963,200.00	0.78
7	603993	洛阳钼业	7,000,000	140,000,000.00	0.77
8	000333	美的集团	1,500,000	117,225,000.00	0.64

9	300308	中际旭创	180,000	109,800,000.00	0.60
10	600660	福耀玻璃	1,671,189	108,242,911.53	0.59
11	002938	鹏鼎控股	2,000,000	101,160,000.00	0.55
12	02601	中国太保	2,000,000	63,586,688.00	0.35
12	601601	中国太保	800,000	33,528,000.00	0.18
13	02099	中国黄金国际	661,000	93,673,759.10	0.51
14	01378	中国宏桥	3,000,000	88,389,109.20	0.48
15	00358	江西铜业股份	2,100,000	81,333,154.56	0.45
16	00981	中芯国际	1,200,000	77,442,082.80	0.42
17	600160	巨化股份	2,000,000	76,840,000.00	0.42
18	300502	新易盛	170,000	73,249,600.00	0.40
19	600519	贵州茅台	50,000	68,859,000.00	0.38
20	002475	立讯精密	1,200,000	68,052,000.00	0.37
21	002738	中矿资源	800,000	62,840,000.00	0.34
22	09987	百胜中国	160,000	53,268,302.72	0.29
23	01801	信达生物	600,000	41,322,315.00	0.23
24	600276	恒瑞医药	600,000	35,742,000.00	0.20
25	002602	世纪华通	2,000,000	34,120,000.00	0.19
26	002532	天山铝业	2,000,000	32,360,000.00	0.18
27	002028	思源电气	200,000	30,918,000.00	0.17
28	01530	三生制药	1,300,000	28,391,817.48	0.16
29	600036	招商银行	500,000	21,050,000.00	0.12

30	03690	美团 - W	200,000	18,660,525.20	0.10
31	688037	芯源微电子	120,000	17,821,200.00	0.10
32	06990	科伦博泰生物 - B	50,000	17,712,144.20	0.10
33	01818	招金矿业	600,000	16,658,989.68	0.09
34	600426	华鲁恒升	500,000	15,715,000.00	0.09
35	002027	分众传媒	2,000,000	14,740,000.00	0.08
36	002422	科伦药业	500,000	14,675,000.00	0.08
37	000568	泸州老窖	120,000	13,946,400.00	0.08
38	09992	泡泡玛特	80,000	13,562,751.52	0.07
39	002518	科士达	250,000	12,130,000.00	0.07
40	00425	敏实集团	400,000	11,460,055.36	0.06
41	01364	古茗	500,000	11,190,895.80	0.06
42	603198	迎驾贡酒	250,000	9,890,000.00	0.05
43	600674	川投能源	700,000	9,730,000.00	0.05
44	01658	邮储银行	2,000,000	9,610,260.80	0.05
45	603091	众鑫股份	113,400	8,982,414.00	0.05
46	688686	奥普特科技	70,000	8,689,100.00	0.05
47	002595	豪迈科技	100,000	8,451,000.00	0.05
48	002850	科达利	50,000	7,893,000.00	0.04
49	300014	亿纬锂能	100,000	6,576,000.00	0.04
50	600901	江苏金租	1,000,000	6,120,000.00	0.03
51	603379	三美股份	100,000	6,072,000.00	0.03
52	01810	小米集	160,000	5,679,447.36	0.03

		团 - W			
53	01816	中广核电力	2,000,000	5,292,869.20	0.03
54	00175	吉利汽车	300,000	4,850,291.40	0.03
55	00168	青岛啤酒股份	100,000	4,400,487.84	0.02
56	01093	石药集团	500,000	3,807,072.30	0.02
57	06969	思摩尔国际	300,000	3,227,205.06	0.02
58	03800	协鑫科技	3,000,000	2,872,239.60	0.02
59	02313	申洲国际	50,000	2,763,853.20	0.02
60	09606	映恩生物 - B	10,000	2,693,402.04	0.01
61	002270	华明装备	100,000	2,504,000.00	0.01
62	601225	陕西煤业	50,000	1,066,000.00	0.01
63	02015	理想汽车 - W	10,000	585,738.17	0.00
64	00525	广深铁路股份	66,000	129,359.17	0.00
65	603568	伟明环保	1,500	38,070.00	0.00

8.4 报告期内股票投资组合的重大变动

8.4.1 累计买入金额超出期初基金资产净值 2%或前 20 名的股票明细

金额单位：人民币元

序号	股票代码	股票名称	本期累计买入金额	占期初基金资产净值比例 (%)
1	00700	腾讯控股	329,342,697.63	11.64
2	300750	宁德时代	261,112,554.77	9.23
3	09988	阿里巴巴 - W	238,950,511.16	8.45
4	300274	阳光电源	218,183,666.84	7.71
5	601899	紫金矿业	194,578,385.95	6.88
6	002938	鹏鼎控股	184,401,920.78	6.52

7	00981	中芯国际	184,154,638.46	6.51
8	00883	中国海洋石油	137,407,340.27	4.86
9	300502	新易盛	119,663,986.46	4.23
10	02601	中国太保	80,701,947.76	2.85
10	601601	中国太保	34,081,403.00	1.20
11	300308	中际旭创	111,717,769.78	3.95
12	00358	江西铜业股份	64,148,267.31	2.27
12	600362	江西铜业	47,523,843.00	1.68
13	600660	福耀玻璃	105,349,836.93	3.72
14	03690	美团 - W	99,427,904.84	3.51
15	002475	立讯精密	94,388,169.20	3.34
16	600276	恒瑞医药	93,362,632.12	3.30
17	000333	美的集团	90,294,504.96	3.19
18	002738	中矿资源	89,741,318.64	3.17
19	06869	长飞光纤光缆	88,396,067.89	3.12
20	002602	世纪华通	86,110,690.20	3.04
21	603993	洛阳钼业	82,663,999.42	2.92
22	02099	中国黄金国际	78,609,726.69	2.78
23	600160	巨化股份	73,423,280.80	2.60
24	01801	信达生物	73,376,722.59	2.59
25	002028	思源电气	70,780,503.79	2.50
26	01093	石药集团	67,366,042.48	2.38
27	002027	分众传媒	64,491,678.80	2.28
28	09987	百胜中国	64,485,311.59	2.28
29	300014	亿纬锂能	56,851,142.00	2.01

注：本项“买入金额”按买入成交金额填列，不考虑相关交易费用。

8.4.2 累计卖出金额超出期初基金资产净值 2%或前 20 名的股票明细

金额单位：人民币元

序号	股票代码	股票名称	本期累计卖出金额	占期初基金资产净值比例 (%)
1	00981	中芯国际	134,060,965.27	4.74
2	002938	鹏鼎控股	112,521,205.50	3.98
3	06869	长飞光纤光缆	101,899,914.34	3.60
4	300274	阳光电源	99,059,799.91	3.50
5	03690	美团 - W	94,416,842.38	3.34

6	002028	思源电气	77,838,470.08	2.75
7	09988	阿里巴巴 - W	74,835,342.87	2.65
8	300014	亿纬锂能	71,691,882.60	2.53
9	002738	中矿资源	63,771,412.10	2.25
10	600276	恒瑞医药	63,078,941.48	2.23
11	002475	立讯精密	62,694,652.43	2.22
12	01093	石药集团	61,883,614.62	2.19
13	00700	腾讯控股	60,142,963.64	2.13
14	01810	小米集团 - W	58,706,634.20	2.07
15	600362	江西铜业	58,637,003.00	2.07
16	002602	世纪华通	57,255,536.00	2.02
17	300502	新易盛	51,991,045.90	1.84
18	002027	分众传媒	51,184,915.80	1.81
19	000568	泸州老窖	47,741,047.00	1.69
20	02015	理想汽车 - W	47,703,566.12	1.69

注：本项“卖出金额”按卖出成交金额填列，不考虑相关交易费用。

8.4.3 买入股票的成本总额及卖出股票的收入总额

单位：人民币元

买入股票成本（成交）总额	5,071,196,451.98
卖出股票收入（成交）总额	2,697,006,785.19

注：本项“买入股票成本”和“卖出股票收入”均按买卖成交金额填列，不考虑相关交易费用。

8.5 期末按债券品种分类的债券投资组合

金额单位：人民币元

序号	债券品种	公允价值	占基金资产净值比例（%）
1	国家债券	1,567,644,620.23	8.58
2	央行票据	-	-
3	金融债券	6,858,447,019.17	37.54
	其中：政策性金融债	2,409,358,906.84	13.19
4	企业债券	5,906,252,941.97	32.33
5	企业短期融资券	120,088,477.81	0.66
6	中期票据	663,246,969.85	3.63
7	可转债（可交换债）	353,121,547.48	1.93
8	同业存单	-	-
9	地方政府债	-	-
10	其他	-	-

11	合计	15,468,801,576.51	84.68
----	----	-------------------	-------

8.6 期末按公允价值占基金资产净值比例大小排序的前五名债券投资明细

金额单位：人民币元

序号	债券代码	债券名称	数量（张）	公允价值	占基金资产净值比例（%）
1	250431	25 农发 31	10,000,000	1,004,698,082.19	5.50
2	230203	23 国开 03	5,100,000	534,710,547.95	2.93
3	230023	23 付息 国债 23	4,000,000	457,811,428.57	2.51
4	240011	24 付息 国债 11	4,400,000	456,376,872.93	2.50
5	2228039	22 建设 银行二 级 01	3,800,000	396,215,380.82	2.17

8.7 期末按公允价值占基金资产净值比例大小排序的所有资产支持证券投资明细

金额单位：人民币元

序号	证券代码	证券名称	数量（份）	公允价值	占基金资产净值比例（%）
1	264679	25 新华 2A	100,000	10,134,257.53	0.06

8.8 报告期末按公允价值占基金资产净值比例大小排序的前五名贵金属投资明细

注:本基金本报告期末未持有贵金属投资。

8.9 期末按公允价值占基金资产净值比例大小排序的前五名权证投资明细

注:本基金本报告期末未持有权证投资。

8.10 本基金投资股指期货的投资政策

注：本基金本报告期末未投资股指期货。

8.11 报告期末本基金投资的国债期货交易情况说明

注:本基金本报告期末未投资国债期货。

8.12 投资组合报告附注

8.12.1

本基金投资的前十名证券的发行主体中，中国农业发展银行、国家开发银行、中国建设银行股份有限公司、交通银行股份有限公司出现在报告编制日前一年内受到监管部门公开谴责、处罚的情况。本基金对上述主体发行的相关证券的投资决策程序符合相关法律法规及基金合同的要求。

8.12.2

本基金投资的前十名股票没有超出基金合同规定的备选股票库。

8.12.3 期末其他各项资产构成

单位：人民币元

序号	名称	金额
1	存出保证金	1,434,027.98
2	应收清算款	68,115,361.57
3	应收股利	338,218.68
4	应收利息	-
5	应收申购款	115,041,859.61
6	其他应收款	-
7	待摊费用	-
8	其他	-
9	合计	184,929,467.84

8.12.4 期末持有的处于转股期的可转换债券明细

金额单位：人民币元

序号	债券代码	债券名称	公允价值	占基金资产净值比例（%）
1	118034	晶能转债	96,013,326.02	0.53
2	113052	兴业转债	72,441,123.29	0.40
3	113042	上银转债	63,527,945.21	0.35
4	113059	福莱转债	27,679,008.98	0.15
5	127045	牧原转债	27,204,739.73	0.15
6	113062	常银转债	12,961,671.23	0.07
7	113655	欧 22 转债	9,089,490.41	0.05
8	123254	亿纬转债	8,276,202.74	0.05
9	110085	通 22 转债	7,038,504.99	0.04
10	110087	天业转债	6,354,561.64	0.03
11	113682	益丰转债	6,240,102.74	0.03

12	127068	顺博转债	4,863,118.90	0.03
13	113650	博 22 转债	3,654,747.95	0.02
14	113644	艾迪转债	2,701,561.64	0.01
15	123124	晶瑞转 2	2,141,957.59	0.01
16	118035	国力转债	1,387,249.32	0.01
17	113045	环旭转债	540,196.23	0.00
18	113638	台 21 转债	522,339.06	0.00
19	123154	火星转债	221,579.75	0.00
20	118009	华锐转债	212,813.11	0.00
21	127046	百润转债	49,306.95	0.00

8.12.5 期末前十名股票中存在流通受限情况的说明

注：本基金本报告期末前十名股票中不存在流通受限情况。

§ 9 基金份额持有人信息

9.1 期末基金份额持有人户数及持有人结构

份额单位：份

份额级别	持有人户数 (户)	户均持有的基金份额	持有人结构			
			机构投资者		个人投资者	
			持有份额	占总份额比例 (%)	持有份额	占总份额比例 (%)
汇添富双鑫添利债券 A	21,409	446,856.04	8,602,274,870.14	89.92	964,466,059.96	10.08
汇添富双鑫添利	9,670	88,667.67	362,880,156.94	42.32	494,536,245.99	57.68

债券 C						
汇添富双鑫添利债券 D	1,906	2,243,376.61	4,264,296,194.06	99.73	11,579,618.30	0.27
合计	32,985	445,658.12	13,229,451,221.14	90.00	1,470,581,924.25	10.00

9.2 期末基金管理人的从业人员持有本基金的情况

项目	份额级别	持有份额总数（份）	占基金总份额比例（%）
基金管理人所有从业人员持有本基金	汇添富双鑫添利债券 A	860,211.98	0.01
	汇添富双鑫添利债券 C	7,279.84	0.00
	汇添富双鑫添利债券 D	832.22	0.00
	合计	868,324.04	0.01

9.3 期末基金管理人的从业人员持有本开放式基金份额总量区间情况

项目	份额级别	持有基金份额总量的数量区间（万份）
本公司高级管理人员、基金投资和研发部门负责人持有本开放式基金	汇添富双鑫添利债券 A	0
	汇添富双鑫添利债券 C	0
	汇添富双鑫添利债券 D	0
	合计	0
本基金基金经理持有本开放式基金	汇添富双鑫添利债券 A	10~50
	汇添富双鑫添利债券 C	0
	汇添富双鑫添利债券 D	0
	合计	10~50

9.4 期末兼任私募资产管理计划投资经理的基金经理本人及其直系亲属持有本人管理的产品情况

注：本基金基金经理期末未兼任私募资产管理计划的投资经理。

§ 10 开放式基金份额变动

单位：份

项目	汇添富双鑫添利债券 A	汇添富双鑫添利债券 C	汇添富双鑫添利债券 D
基金合同生效日(2022年01月18日)基金份额总额	8,134,209.18	3,430,162.06	-
本报告期期初基金份额总额	2,397,771,768.68	62,594,936.77	-
本报告期基金总申购份额	13,150,976,613.28	2,406,416,601.11	6,710,943,297.00
减：本报告期基金总赎回份额	5,982,007,451.86	1,611,595,134.95	2,435,067,484.64
本报告期基金拆分变动份额	-	-	-
本报告期末基金份额总额	9,566,740,930.10	857,416,402.93	4,275,875,812.36

注：总申购份额含红利再投、转换入份额，总赎回份额含转换出份额。

§ 11 重大事件揭示

11.1 基金份额持有人大会决议

本报告期内无基金份额持有人大会决议。

11.2 基金管理人、基金托管人的专门基金托管部门的重大人事变动

本基金管理人于 2025 年 7 月 15 日发布公告，自 2025 年 7 月 14 日起，鲁伟铭先生担任公司董事长，李文先生不再担任公司董事长。

本报告期内，经中国银行股份有限公司研究决定，聘任边济东先生为资产托管部总经理。上述人事变动已按相关规定备案、公告。

11.3 涉及基金管理人、基金财产、基金托管业务的诉讼

本报告期无涉及本基金管理人、基金财产的重大诉讼事项。
 本报告期内，无涉及本基金托管业务的诉讼。

11.4 基金投资策略的改变

本报告期内，本基金投资策略未发生改变。

11.5 为基金进行审计的会计师事务所情况

安永华明会计师事务所（特殊普通合伙）自产品成立日（2017 年 04 月 20 日）起至本报告期末，为本基金进行审计。本报告期内应付的审计费用为人民币 80,000.00 元。

11.6 管理人、托管人及相关从业人员受调查或处罚等情况

11.6.1 管理人受调查或处罚等情况

管理人受调查或处罚等情况	内容
受到调查或处罚等措施的主体	管理人
受到调查或处罚等措施的时间	2025 年 11 月 11 日
采取调查或处罚等措施的机构	中国证监会上海证监局
受到调查或处罚等措施类型	行政监管措施
受到的具体措施类型	责令改正
受到调查或处罚等措施的原因	合规内控、投资运作、其他问题(基金销售等)
受到处罚的依据	《证券投资基金管理公司管理办法》《公开募集证券投资基金管理人监督管理办法》《公开募集证券投资基金运作管理办法》《证券期货经营机构私募资产管理业务管理办法》《公开募集证券投资基金销售机构监督管理办法》《证券期货投资者适当性管理办法》
管理人采取整改措施的情况（如提出整改意见）	公司高度重视监管检查指出的问题及整改要求，通过完善制度、优化管理等完成相关问题整改并已通过监管检查验收。公司将从严加强内控及各业务管理，持续提升管理质效。
其他	无

11.6.2 管理人相关从业人员受调查或处罚等情况

管理人相关从业人员受调查或处罚等情况	内容
受到调查或处罚等措施的主体	高级管理人员 1；高级管理人员 2；高级管理人员

	员 3
受到调查或处罚等措施的时间	2025 年 11 月 11 日；2025 年 11 月 11 日；2025 年 11 月 11 日
采取调查或处罚等措施的机构	中国证监会上海证监局；中国证监会上海证监局；中国证监会上海证监局
受到调查或处罚等措施类型	行政监管措施；行政监管措施；行政监管措施
受到的具体措施类型	出具警示函；出具警示函；出具警示函
受到调查或处罚等措施的原因	合规内控、投资运作；其他问题(基金销售)；合规内控
受到处罚的依据	《公开募集证券投资基金运作管理办法》《证券投资基金管理公司管理办法》《公开募集证券投资基金管理人监督管理办法》《证券期货经营机构私募资产管理业务管理办法》；《公开募集证券投资基金管理人监督管理办法》《证券期货投资者适当性管理办法》；《公开募集证券投资基金管理人监督管理办法》《公开募集证券投资基金销售机构监督管理办法》
管理人采取整改措施的情况（如提出整改意见）	公司高度重视监管检查指出的问题及整改要求，通过完善制度、优化管理等完成相关问题整改并已通过监管检查验收。公司将从严加强内控及各业务管理，持续提升管理质效。
其他	无

11.6.3 托管人受调查或处罚等情况

本报告期内，本基金托管人的基金托管业务履职不涉及受调查或处罚等情况。

11.6.4 托管人相关从业人员受调查或处罚等情况

本报告期内，本基金托管人相关从业人员的基金托管业务履职不涉及受调查或处罚等情况。

11.7 基金租用证券公司交易单元的有关情况

11.7.1 基金租用证券公司交易单元进行股票投资及佣金支付情况

金额单位：人民币元

券商名称	交易单元数量	股票交易		应支付该券商的佣金		备注
		成交金额	占当期股票成交总额的比例 (%)	佣金	占当期佣金总量的比例 (%)	
东方证券	2	2,808,267,597.71	36.15	1,261,765.99	36.64	
中信	2	1,424,985,442.03	18.34	520,042.18	15.10	

建投 证券						
民生 证券	2	1,138,927,842.40	14.66	538,757.73	15.65	
长江 证券	1	1,076,707,749.23	13.86	508,317.90	14.76	
招商 证券	4	870,696,652.66	11.21	408,574.12	11.86	
中信 证券	4	448,590,737.14	5.77	206,067.69	5.98	
广发 证券	4	22,752.00	0.00	8.30	0.00	
国泰 海通	2	-	-	-	-	
华泰 证券	2	-	-	-	-	
平安 证券	2	-	-	-	-	
申万 宏源 证券	1	-	-	-	-	
银河 证券	2	-	-	-	-	

注:此处的佣金指通过单一券商的交易单元进行股票、权证等交易而合计支付该券商的佣金合计, 不单指股票交易佣金。

11.7.2 基金租用证券公司交易单元进行其他证券投资的情况

金额单位: 人民币元

券 商 名 称	债券交易		债券回购交易		权证交易		基金交易	
	成交金额	占当期 债券成 交总额 的比例 (%)	成交金额	占当期 债券回 购成交 总额的 比例 (%)	成 交 金 额	占当期 权证成 交总额 的比例 (%)	成 交 金 额	占当期 基金成 交总额 的比例 (%)
东 方 证 券	5,225,019,013.40	93.96	91,773,889,000.00	85.77	-	-	-	-
中 信	68,872,522.77	1.24	7,432,699,000.00	6.95	-	-	-	-

建投证券								
民生证券	62,327,635.87	1.12	1,144,433,000.00	1.07	-	-	-	-
长江证券	66,726,430.43	1.20	50,400,000.00	0.05	-	-	-	-
招商证券	113,895,179.29	2.05	4,022,300,000.00	3.76	-	-	-	-
中信证券	23,851,249.46	0.43	2,571,000,000.00	2.40	-	-	-	-
广发证券	-	-	-	-	-	-	-	-
国泰海通	-	-	-	-	-	-	-	-
华泰证券	-	-	-	-	-	-	-	-
平安证券	-	-	-	-	-	-	-	-
申万宏源证券	-	-	-	-	-	-	-	-
银河	-	-	-	-	-	-	-	-

证 券								
--------	--	--	--	--	--	--	--	--

注:1、专用交易单元的选择标准和程序:

(1) 基金交易单元选择和成交量的分配工作由公司投资研究总部/指数与量化投资部(合称“投资研究部门”)根据法律法规及公司内部规定相应负责组织、协调和监督。投资研究部门选择财务状况良好、经营行为规范、合规风控能力和交易、研究服务能力较强的证券公司,租用其交易单元。

(2) 交易单元分配的目标是按照中国证监会的有关规定和对券商交易或研究服务的评价控制交易单元的分配比例。

(3) 投资研究部门根据定期评分的结果决定交易单元分配比例。通过一家证券公司进行证券交易的年交易佣金总额的上限,需符合相关法律法规规定的要求。(采用券商交易模式的基金不适用相关法律法规规定的证券交易佣金分配比例上限。)

(4) 每半年综合考虑近半年及最新的评分情况,作为增加或更换券商交易单元的依据。

(5) 调整租用交易单元的选择及决定交易单元成交量的分布情况由投资研究部门决定。

(6) 交易单元的选择程序为投资研究部门按上述标准对券商进行评估,根据法律法规及公司内部规定确认选用的券商,与被选中的券商签订相关协议。

2、报告期内租用证券公司交易单元的变更情况:

本基金本报告期内未新增或退租交易单元。

11.8 其他重大事件

序号	公告事项	法定披露方式	法定披露日期
1	汇添富基金管理股份有限公司旗下部分基金更新基金产品资料概要	上交所,深交所,公司网站,中国证监会基金电子披露网站	2025 年 01 月 17 日
2	汇添富基金管理股份有限公司旗下部分基金更新招募说明书	上交所,深交所,公司网站,中国证监会基金电子披露网站	2025 年 01 月 17 日
3	汇添富基金管理股份有限公司旗下基金 2024 年第四季度报告	上交所,深交所,公司网站,中国证监会基金电子披露网站,上证报	2025 年 01 月 22 日
4	汇添富基金管理股份有限公司旗下基金 2024 年年报	上交所,深交所,上证报,公司网站,中国证监会基金电子披露网	2025 年 03 月 31 日

		站	
5	汇添富基金管理股份有限公司旗下公募基金通过证券公司证券交易及佣金支付情况（2024 年度）	公司网站,中国证监会基金电子披露网站,上交所,深交所,上证报	2025 年 03 月 31 日
6	汇添富基金管理股份有限公司旗下基金 2025 年第一季度报告	上交所,深交所,上证报,公司网站,中国证监会基金电子披露网站	2025 年 04 月 22 日
7	关于汇添富基金管理股份有限公司终止与民商基金销售(上海)有限公司合作关系的公告	上证报,公司网站,中国证监会基金电子披露网站	2025 年 06 月 16 日
8	汇添富基金管理股份有限公司关于旗下部分基金开通同一基金不同类别份额转换业务的公告	公司网站,中国证监会基金电子披露网站,证券时报	2025 年 06 月 18 日
9	关于汇添富基金管理股份有限公司终止与大华银行(中国)有限公司合作关系的公告	上证报,中国证监会基金电子披露网站,公司网站	2025 年 06 月 26 日
10	汇添富基金管理股份有限公司关于董事长变更的公告	深交所,上交所,上证报,中国证监会基金电子披露网站,公司网站	2025 年 07 月 15 日
11	汇添富基金管理股份有限公司旗下基金 2025 年第二季度报告	中国证监会基金电子披露网站,公司网站,深交所,上交所,上证报	2025 年 07 月 21 日
12	关于汇添富基金管理股份有限公司住所变更的公告	中国证监会基金电子披露网站,公司网站,深交所,上交所,上证报	2025 年 07 月 29 日
13	关于防范不法分子冒用汇添富基金名义进行非法活动的重要提示	中国证监会基金电子披露网站,公司网站,上证报	2025 年 08 月 07 日
14	关于汇添富双鑫添利债券型证券投资基金 D 类份额开放日常申购、赎回、转换业务公告	中国证监会基金电子披露网站,公司网站,证券时报	2025 年 08 月 19 日
15	汇添富双鑫添利债券型证券投资基金基金合同	中国证监会基金电子披露网站,公司网站	2025 年 08 月 19 日
16	汇添富双鑫添利债券型证券投资基金托管协议	中国证监会基金电子披露网站,公司网站	2025 年 08 月 19 日
17	汇添富基金管理股份有限公司关于汇添富双鑫添利债券型证券投资基金增设基金份额并修改法律文件的公告	中国证监会基金电子披露网站,公司网站,证券时报	2025 年 08 月 19 日

18	汇添富双鑫添利债券型证券投资基金更新招募说明书（2025 年 8 月 20 日更新）	中国证监会基金电子披露网站,公司网站	2025 年 08 月 20 日
19	关于汇添富双鑫添利债券型证券投资基金开通同一基金不同类别份额转换业务的公告	中国证监会基金电子披露网站,公司网站,证券时报	2025 年 08 月 26 日
20	汇添富基金管理股份有限公司旗下基金 2025 年中期报告	中国证监会基金电子披露网站,公司网站,深交所,上交所,上证报	2025 年 08 月 29 日
21	汇添富基金管理股份有限公司旗下基金 2025 年第三季度报告	中国证监会基金电子披露网站,公司网站,深交所,上交所,上证报	2025 年 10 月 28 日
22	汇添富基金管理股份有限公司关于设立汇添富基金销售（上海）有限公司的公告	中国证监会基金电子披露网站,公司网站,深交所,上交所,上证报	2025 年 12 月 24 日
23	汇添富基金管理股份有限公司关于旗下部分基金 2026 年非港股通交易日暂停申购、赎回等业务的公告	中国证监会基金电子披露网站,公司网站,上证报	2025 年 12 月 31 日

§ 12 影响投资者决策的其他重要信息

12.1 报告期内单一投资者持有基金份额比例达到或者超过 20%的情况

注：无。

12.2 影响投资者决策的其他重要信息

无。

§ 13 备查文件目录

13.1 备查文件目录

- 1、中国证监会批准汇添富年年丰定期开放混合型证券投资基金募集的文件；
- 2、《汇添富双鑫添利债券型证券投资基金基金合同》；
- 3、《汇添富双鑫添利债券型证券投资基金托管协议》；
- 4、基金管理人业务资格批件、营业执照；

- 5、报告期内汇添富双鑫添利债券型证券投资基金在规定报刊上披露的各项公告；
- 6、中国证监会要求的其他文件。

13.2 存放地点

上海市黄浦区外马路 728 号 汇添富基金管理股份有限公司

13.3 查阅方式

投资者可于本基金管理人办公时间预约查阅，或登录基金管理人网站 www.99fund.com 查阅，还可拨打基金管理人客户服务中心电话：400-888-9918 查询相关信息。

汇添富基金管理股份有限公司

2026 年 03 月 31 日