

# 汇添富稳颐优选债券型证券投资基金 2026 年 第 1 季度报告

2026 年 03 月 31 日

基金管理人：汇添富基金管理股份有限公司

基金托管人：广发银行股份有限公司

送出日期：2026 年 04 月 22 日



## § 1 重要提示

基金管理人的董事会、董事保证本报告所载资料不存在虚假记载、误导性陈述或重大遗漏，并对其内容的真实性、准确性和完整性承担个别及连带责任。

基金托管人广发银行股份有限公司根据本基金合同规定，于 2026 年 4 月 20 日复核了本报告中的财务指标、净值表现、投资组合报告等内容，保证复核内容不存在虚假记载、误导性陈述或者重大遗漏。

基金管理人承诺以诚实信用、勤勉尽责的原则管理和运用基金资产，但不保证基金一定盈利。

基金的过往业绩并不代表其未来表现。投资有风险，投资者在作出投资决策前应仔细阅读本基金的招募说明书。

本报告中财务资料未经审计。

本报告期自 2026 年 01 月 01 日起至 2026 年 03 月 31 日止。

## § 2 基金产品概况

### 2.1 基金基本情况

基金简称	汇添富稳颐优选债券
基金主代码	024995
基金运作方式	契约型开放式
基金合同生效日	2025 年 11 月 25 日
报告期末基金份额总额(份)	1,598,907,079.00
投资目标	在严格控制风险和保持资产流动性的基础上，通过积极主动的投资管理，追求基金资产的长期稳健增值。
投资策略	本基金采取稳健的投资策略，通过债券等固定收益类资产的投资力争平稳收益，并适度参与股票等权益类资产的投资增强回报，在灵活配置各类资产以及严格的风险管理基础上，力争实现基金资产的持续稳定增值。本基金的投资策略包括资

	产配置策略、股票精选策略、港股通标的股票的投资策略、存托凭证的投资策略、债券投资策略、可转债及可交换债投资策略、国债期货投资策略、基金投资策略和信用衍生品投资策略等。	
业绩比较基准	中债综合指数收益率*83%+沪深 300 指数收益率*10%+恒生指数收益率(经汇率调整)*2%+金融机构人民币活期存款利率(税后)*5%	
风险收益特征	本基金属于债券型基金，其预期的风险与收益低于股票型基金、混合型基金，高于货币市场基金。本基金除了投资 A 股以外，还可以根据法律法规规定投资港股通标的股票，将面临港股通机制下因投资环境、投资标的、市场制度以及交易规则等差异带来的特有风险。	
基金管理人	汇添富基金管理股份有限公司	
基金托管人	广发银行股份有限公司	
下属分级基金的基金简称	汇添富稳颐优选债券 A	汇添富稳颐优选债券 C
下属分级基金的交易代码	024995	024996
报告期末下属分级基金的份额总额(份)	100,454,061.87	1,498,453,017.13

### § 3 主要财务指标和基金净值表现

#### 3.1 主要财务指标

单位：人民币元

主要财务指标	报告期(2026 年 01 月 01 日 - 2026 年 03 月 31 日)	
	汇添富稳颐优选债券 A	汇添富稳颐优选债券 C
1.本期已实现收益	245,368.53	1,976,138.66
2.本期利润	-196,984.83	-2,883,056.19
3.加权平均基金份额本期利润	-0.0014	-0.0014
4.期末基金资产净值	100,325,302.91	1,494,975,331.60
5.期末基金份额净值	0.9987	0.9977

注：1、本期已实现收益指基金本期利息收入、投资收益、其他收入（不含公允价值变动收

益)扣除相关费用和信用减值损失后的余额,本期利润为本期已实现收益加上本期公允价值变动收益。

2、所述基金业绩指标不包括持有人认购或交易基金的各项费用,计入费用后实际收益水平要低于所列数字。

### 3.2 基金净值表现

#### 3.2.1 基金份额净值增长率及其与同期业绩比较基准收益率的比较

汇添富稳颐优选债券 A						
阶段	份额净值增长率①	份额净值增长率标准差②	业绩比较基准收益率③	业绩比较基准收益率标准差④	① - ③	② - ④
过去三个月	-0.38%	0.17%	-0.23%	0.12%	-0.15%	0.05%
自基金合同生效起至今	-0.13%	0.14%	-0.18%	0.11%	0.05%	0.03%
汇添富稳颐优选债券 C						
阶段	份额净值增长率①	份额净值增长率标准差②	业绩比较基准收益率③	业绩比较基准收益率标准差④	① - ③	② - ④
过去三个月	-0.45%	0.17%	-0.23%	0.12%	-0.22%	0.05%
自基金合同生效起至今	-0.23%	0.14%	-0.18%	0.11%	-0.05%	0.03%

#### 3.2.2 自基金合同生效以来基金份额累计净值增长率变动及其与同期业绩比较基准收益率变动的比较

汇添富稳颐优选债券A累计净值增长率与同期业绩基准收益率对比图

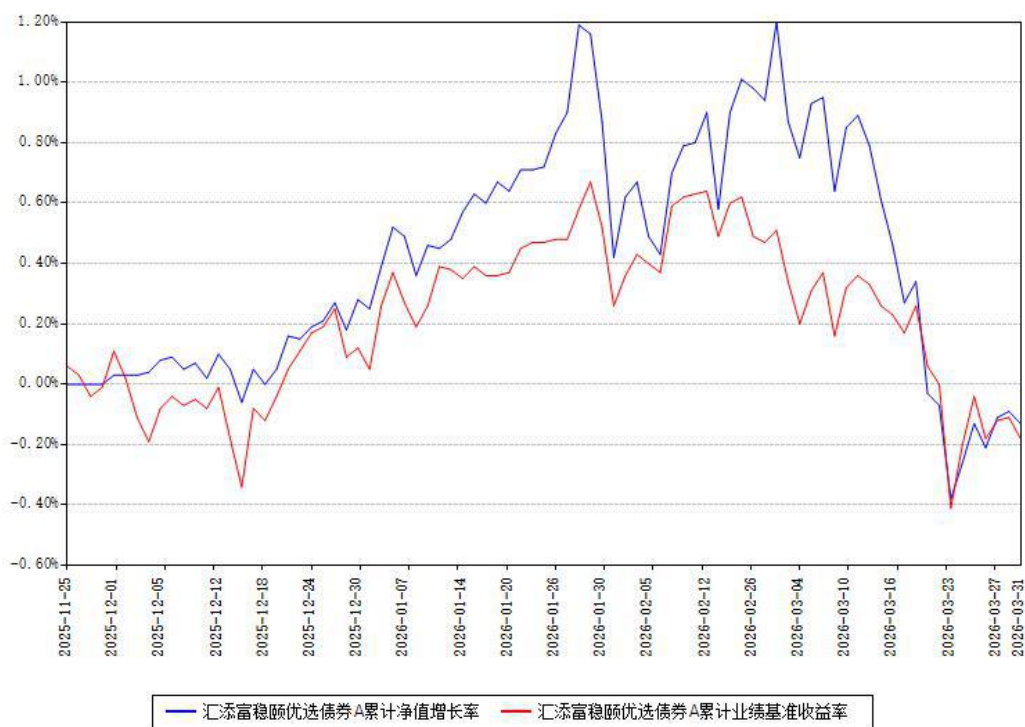

汇添富稳颐优选债券C累计净值增长率与同期业绩基准收益率对比图

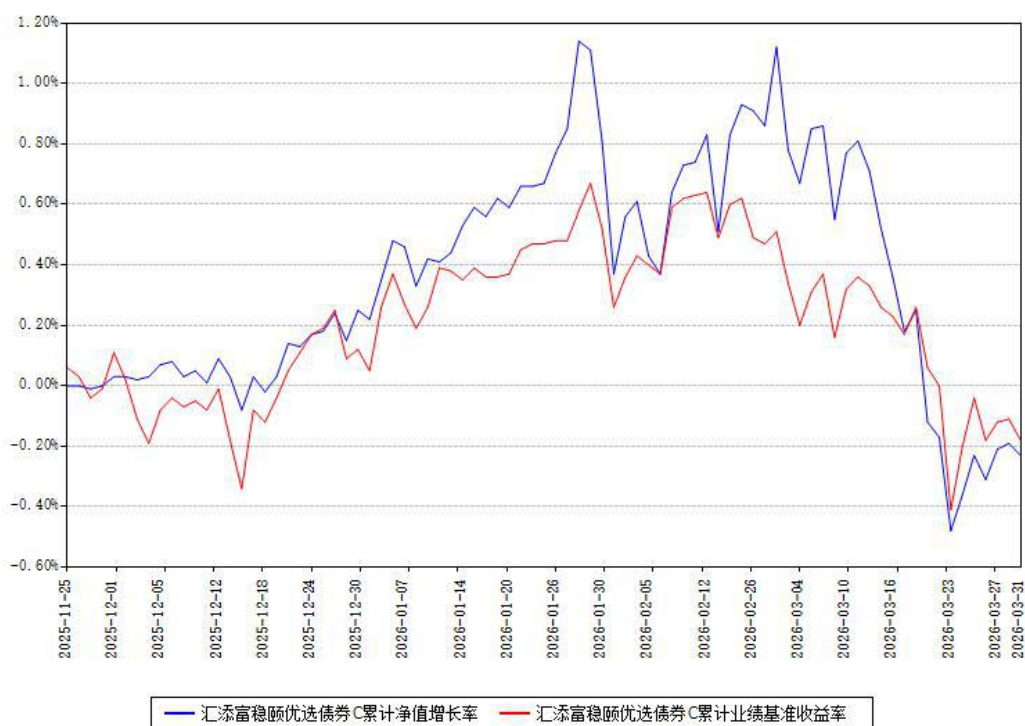

注：本《基金合同》生效之日为 2025 年 11 月 25 日，截至本报告期末，基金成立未满一年。本基金建仓期为本《基金合同》生效之日起 6 个月，截至本报告期末，本基金尚处于建仓期中。

本基金各类份额自实际有资产之日起披露业绩数据。

## § 4 管理人报告

### 4.1 基金经理（或基金经理小组）简介

姓名	职务	任本基金的基金经理期限		证券从业年限 (年)	说明
		任职日期	离任日期		
胡奕	本基金的 基金经理	2025 年 11 月 25 日	-	12	国籍：中国。学历：上海交通大学金融硕士。从业资格：证券投资基金从业资格。从业经历：2014 年 7 月至 2016 年 6 月任汇添富基金管理股份有限公司固定收益助理研究员；2016 年 7 月至 2018 年 6 月任汇添富基金管理股份有限公司固定收益研究员；2018 年 7 月至 2019 年 8 月任汇添富基金管理股份有限公司固定收益高级研究员。2019 年 9 月 1 日至 2020 年 7 月 1 日任汇添富安鑫智选灵活配置混合型证券投资基金的基金经理助理。2019 年 9 月 1 日至 2021 年 1 月 29 日任汇添富多元收益债券型证券投资基金的基金经理助理。2019 年 9 月 1 日至 2021 年 1 月 29 日任汇添富

					<p>年年丰定期开放混合型证券投资基金的基金经理助理。2019 年 9 月 1 日至 2021 年 1 月 29 日任汇添富年年泰定期开放混合型证券投资基金的基金经理助理。2019 年 9 月 1 日至 2022 年 9 月 5 日任汇添富年年益定期开放混合型证券投资基金的基金经理助理。2019 年 9 月 1 日至 2021 年 1 月 29 日任汇添富双利增强债券型证券投资基金的基金经理助理。2019 年 9 月 1 日至 2026 年 1 月 20 日任汇添富双利债券型证券投资基金的基金经理助理。2019 年 9 月 1 日至 2020 年 7 月 1 日任汇添富熙和精选混合型证券投资基金的基金经理助理。2019 年 9 月 1 日至 2024 年 6 月 13 日任汇添富 6 月红添利定期开放债券型证券投资基金的基金经理助理。2019 年 10 月 8 日至 2021 年 2 月 3 日任汇添富保鑫灵活配置混合型证券投资基金的基金经理助理。2019 年 10 月</p>
--	--	--	--	--	---

				<p>8 日至 2020 年 7 月 1 日任汇添富弘安混合型证券投资基金的基金经理助理。2019 年 10 月 8 日至 2021 年 2 月 3 日任汇添富可转换债券债券型证券投资基金的基金经理助理。2019 年 10 月 8 日至 2021 年 1 月 29 日任汇添富民丰回报混合型证券投资基金的基金经理助理。2019 年 10 月 8 日至 2020 年 7 月 1 日任汇添富添福吉祥混合型证券投资基金的基金经理助理。2019 年 10 月 8 日至 2021 年 1 月 29 日任汇添富盈安灵活配置混合型证券投资基金的基金经理助理。2019 年 10 月 8 日至 2020 年 7 月 1 日任汇添富盈润混合型证券投资基金的基金经理助理。2019 年 10 月 8 日至 2021 年 1 月 29 日任汇添富盈泰灵活配置混合型证券投资基金的基金经理助理。2019 年 11 月 19 日至今任汇添富稳健增长混合型证券投资基金的基金经理助理。2020 年 7 月 1 日</p>
--	--	--	--	--

					<p>至 2022 年 10 月 10 日任汇添富安鑫智选灵活配置混合型证券投资基金的基金经理。2020 年 7 月 1 日至 2022 年 10 月 21 日任汇添富达欣灵活配置混合型证券投资基金的基金经理。2020 年 7 月 1 日至 2024 年 1 月 22 日任汇添富弘安混合型证券投资基金的基金经理。2020 年 7 月 1 日至 2022 年 3 月 7 日任汇添富睿丰混合型证券投资基金（LOF）的基金经理。2020 年 7 月 1 日至 2021 年 9 月 3 日任汇添富添福吉祥混合型证券投资基金的基金经理。2020 年 7 月 1 日至 2021 年 9 月 3 日任汇添富熙和精选混合型证券投资基金的基金经理。2020 年 7 月 1 日至 2022 年 3 月 7 日任汇添富新睿精选灵活配置混合型证券投资基金的基金经理。2020 年 7 月 1 日至 2024 年 11 月 19 日任汇添富盈润混合型证券投资基金的基金经理。2021 年 2 月 3 日至今任汇添</p>
--	--	--	--	--	--

					<p>富可转换债券债券型证券投资基金的基金经理。</p> <p>2021 年 2 月 3 日至今任汇添富保鑫灵活配置混合型证券投资基金的基金经理。</p> <p>2022 年 11 月 25 日至今任汇添富稳健欣享一年持有期混合型证券投资基金的基金经理。2024 年 3 月 22 日至今任汇添富添添乐双鑫债券型证券投资基金的基金经理。2024 年 6 月 28 日至今任汇添富实业债债券型证券投资基金的基金经理。2025 年 7 月 23 日至今任汇添富增强回报债券型证券投资基金的基金经理。2025 年 11 月 25 日至今任汇添富稳颐优选债券型证券投资基金的基金经理。</p> <p>2026 年 2 月 12 日至今任汇添富增益回报债券型证券投资基金的基金经理。</p>
--	--	--	--	--	--

注:基金的首任基金经理,其“任职日期”为基金合同生效日,其“离任日期”为根据公司决议确定的解聘日期。

非首任基金经理,其“任职日期”和“离任日期”分别指根据公司决议确定的聘任日期和解聘日期。

证券从业的含义遵从行业协会相关规定。

#### 4.1.1 期末兼任私募资产管理计划投资经理的基金经理同时管理的产品情况

注：截至本报告期末，本基金的基金经理不存在兼任私募资产管理计划投资经理的情况。

#### 4.2 报告期内本基金运作合规守信情况说明

本基金管理人在本报告期内遵守《中华人民共和国证券投资基金法》及其他相关法律法规、证监会规定和本基金合同的约定，本着诚实信用、勤勉尽责的原则管理和运用基金资产，力争在严格控制风险的基础上，为基金份额持有人谋求最大利益。本基金无重大违法、违规行为，本基金投资运作符合有关法规及基金合同的约定。

#### 4.3 公平交易专项说明

##### 4.3.1 公平交易制度的执行情况

本基金管理人通过建立事前、事中和事后全程嵌入式的管控模式，保障公平交易制度的执行和实现。具体情况如下：

一、本基金管理人建立了内部公平交易管理规范 and 流程，公平交易管控覆盖公司所有业务类型、投资策略、投资品种，以及投资授权、研究分析、投资决策、交易执行等投资管理活动相关的各个环节。

二、本着“时间优先、价格优先”的原则，对同一证券有相同交易需求的投资组合采用交易系统内的公平交易模块，实现事中交易执行层面的公平管控。

三、对不同投资组合进行同向交易价差分析，具体方法为：在不同时间窗口（日内、3日内、5日内）下，对不同组合同一证券同向交易的平均价差率进行 T 检验。对于未通过 T 检验的交易，再根据同向交易占优比、交易价格、交易频率、交易数量和交易时间等进行具体分析，进一步判断是否存在重大利益输送的可能性。

四、对于反向交易，根据交易顺序、交易时间窗口跨度、交易价格、交易数量等综合判断交易是否涉及利益输送。

综上，本基金管理人通过事前的制度规范、事中的监控和事后的分析评估，严格执行了公平交易制度，公平对待旗下各投资组合。本报告期内，未出现违反公平交易制度的情况。

##### 4.3.2 异常交易行为的专项说明

本报告期内，本基金未出现异常交易的情况。

本报告期内，本基金管理人管理的所有投资组合参与的交易所公开竞价同日反向交易成交较少的单边交易量超过该证券当日成交量的 5% 的次数为 0。基金管理人事前严格根据内

部规定进行管控，事后对交易时点、交易数量、交易价差等多方面进行综合分析，未发现导致不公平交易和利益输送的异常交易行为。

此外，为防范基金经理兼任私募资产管理计划投资经理的潜在利益冲突，本基金管理人从投资指令、交易行为、交易监测等多方面，对兼任组合进行监控管理和分析评估。本报告期内兼任组合未出现违反公平交易或异常交易的情况。

#### 4.4 报告期内基金的投资策略和运作分析

报告期内，中国宏观经济呈现企稳回升与结构性修复态势。结构上，得益于全球制造业景气修复以及阶段性的抢出口效应，外贸表现强劲；但内部有效需求与居民端信贷扩张仍显乏力，实体融资更依赖企业端与政策性力量支撑。物价指标呈现低位温和回升态势，价格下行压力边际缓解。政策端保持积极定力，经济增长及财政赤字目标平稳，超长期特别国债着重支持重大战略与设备更新，财政导向稳中求进。央行年初下调结构性货币政策工具利率并增加科技再贷款额度，上海等地相继出台“沪七条”等稳地产政策。海外方面，一季度地缘政治冲突演变，阶段性成为核心因素，对国内资产定价环境形成了复杂的外部扰动。

报告期内，中国债券市场在多空交织中呈现宽幅震荡与长短端显著分化的特征。年初，受权益市场阶段性强劲反弹、避险情绪消退及基金集中赎回压制，债市开局走弱。随后，在机构年初旺盛的配置需求、央行流动性呵护以及货币宽松预期驱动下，市场情绪迅速修复，收益率迎来一波顺畅下行。3月，随着超预期的经济进出口与金融数据公布、核心城市地产政策放松以及“两会”稳增长举措落地，止盈盘集中涌现导致长债震荡回调。尤为关键的是，季末极端地缘局势引发国际油价大幅飙升，市场对“输入性通胀”的担忧迅速升温，长端及超长端国债因提前交易通胀预期而显著承压。与长端的疲弱形成鲜明对比的是，受益于合理的资金面水位及同业存款自律管理新规落地，短中端债券在降低负债成本的确切逻辑下收益率不断下行，表现出极强的韧性，收益率曲线随之呈现出急剧的陡峭化特征。季终阶段，随着地缘局势从极致恐慌中出现缓和迹象，避险情绪重新占据主导，债券市场重拾修复动能，长债利率再度回稳。

报告期内，股票市场整体呈现高开冲高、震荡回落、结构极致分化的格局，大盘先扬后抑、成交放量但指数收跌，上证指数下跌 1.94%，创业板指下跌 0.57%。1-2月，两会定调新质生产力，AI、算力、半导体等赛道阶段性活跃，但轮动极快、持续性弱。3月开始伊朗局势推升能源、造船航运等板块估值，成为最强主线，同时因为市场波动加剧，风险偏好下降，高股息红利、公用事业等确定性资产受到青睐。从行业来看，煤炭、石油石化、公用事

业涨幅靠前，非银、商贸零售、美容护理跌幅居前。

报告期内，转债市场大体跟随股市波动，先扬后抑，中证转债指数下跌 1.14%。前期受益于市场情绪高昂，转股溢价率持续扩张；3 月美伊冲突开始后，由于风险偏好下降，转股溢价率收缩。但由于转债市场需求上升、供给收缩，转股溢价率仍处于历史极高位置，判断当前交易价值大于配置价值。

报告期内，组合遵循绝对收益风格的操作思路。债券方面，组合合理运用杠杆，根据市场波动积极调整久期，组合重点配置在中高等级信用债券，同时适度参与利率债券的交易。权益资产仓位略微下降，坚持自下而上精选优质个股，行业和风格相对均衡，核心仓位一是经营壁垒高、长期稳健、预期回报率较好的高股息价值股；二是估值合理或低估的优质稳健成长型个股，谨慎规避估值透支的标的；三是具有巨大产业趋势的行业中优质且估值相对安全的个股，注意估值和仓位控制，以避免较大回撤。转债仓位从年初以来进一步下降至低位。

#### 4.5 报告期内基金的业绩表现

本报告期汇添富稳颐优选债券 A 类份额净值增长率为-0.38%，同期业绩比较基准收益率为-0.23%。本报告期汇添富稳颐优选债券 C 类份额净值增长率为-0.45%，同期业绩比较基准收益率为-0.23%。

#### 4.6 报告期内基金持有人数或基金资产净值预警情形的说明

无。

## § 5 投资组合报告

### 5.1 报告期末基金资产组合情况

序号	项目	金额（元）	占基金总资产的比例（%）
1	权益投资	178,981,183.28	11.17
	其中：股票	178,981,183.28	11.17
2	基金投资	—	—
3	固定收益投资	1,397,719,874.56	87.20
	其中：债券	1,397,719,874.56	87.20
	资产支持证券	—	—
4	贵金属投资	—	—

5	金融衍生品投资	-	-
6	买入返售金融资产	-	-
	其中：买断式回购的买入返售金融资产	-	-
7	银行存款和结算备付金合计	8,336,778.75	0.52
8	其他资产	17,813,034.48	1.11
9	合计	1,602,850,871.07	100.00

注:本基金通过港股通交易机制投资的港股公允价值为人民币 39,132,229.23 元, 占期末净值比例为 2.45%。

## 5.2 报告期末按行业分类的股票投资组合

### 5.2.1 报告期末按行业分类的境内股票投资组合

代码	行业类别	公允价值（元）	占基金资产净值比例（%）
A	农、林、牧、渔业	-	-
B	采矿业	16,170,402.00	1.01
C	制造业	100,017,892.05	6.27
D	电力、热力、燃气及水生产和供应业	-	-
E	建筑业	-	-
F	批发和零售业	930,750.00	0.06
G	交通运输、仓储和邮政业	-	-
H	住宿和餐饮业	-	-
I	信息传输、软件和信息技术服务业	3,170,102.00	0.20
J	金融业	9,556,503.00	0.60
K	房地产业	-	-
L	租赁和商务服务业	5,471,303.00	0.34
M	科学研究和技术服务业	-	-
N	水利、环境和公共设施管理业	4,532,002.00	0.28
O	居民服务、修理和其他服务业	-	-
P	教育	-	-

Q	卫生和社会工作	-	-
R	文化、体育和娱乐业	-	-
S	综合	-	-
	合计	139,848,954.05	8.77

## 5.2.2 报告期末按行业分类的港股通投资股票投资组合

行业类别	公允价值（人民币）	占基金资产净值比例（%）
10 能源	13,844,656.00	0.87
15 原材料	3,719,426.88	0.23
20 工业	-	-
25 可选消费	6,267,505.80	0.39
30 日常消费	-	-
35 医疗保健	-	-
40 金融	6,112,662.85	0.38
45 信息技术	-	-
50 电信服务	9,187,977.70	0.58
55 公用事业	-	-
60 房地产	-	-
合计	39,132,229.23	2.45

注：（1）以上分类采用全球行业分类标准（GICS）。

（2）由于四舍五入的原因市值占基金资产净值的比例分项之和与合计可能有尾差。

## 5.3 期末按公允价值占基金资产净值比例大小排序的股票投资明细

### 5.3.1 报告期末按公允价值占基金资产净值比例大小排序的前十名股票投资明细

序号	股票代码	股票名称	数量（股）	公允价值（元）	占基金资产净值比例（%）
----	------	------	-------	---------	--------------

1	000333	美的集团	198,500	15,155,475.00	0.95
2	300750	宁德时代	35,700	14,340,690.00	0.90
3	601899	紫金矿业	436,800	14,292,096.00	0.90
4	00883	中国海洋石油	560,000	13,844,656.00	0.87
5	002532	天山铝业	638,800	11,364,252.00	0.71
6	00700	腾讯控股	21,500	9,187,977.70	0.58
7	600660	福耀玻璃	136,900	7,803,300.00	0.49
8	03698	徽商银行	1,505,000	6,112,662.85	0.38
9	300308	中际旭创	10,600	6,035,746.00	0.38
10	600160	巨化股份	167,700	5,726,955.00	0.36

#### 5.4 报告期末按债券品种分类的债券投资组合

序号	债券品种	公允价值（元）	占基金资产净值比例（%）
1	国家债券	18,437,208.79	1.16
2	央行票据	-	-
3	金融债券	455,478,081.09	28.55
	其中：政策性金融债	131,649,547.95	8.25
4	企业债券	609,630,420.83	38.21
5	企业短期融资券	10,048,317.26	0.63

6	中期票据	304,125,846.59	19.06
7	可转债（可交换债）	-	-
8	同业存单	-	-
9	地方政府债	-	-
10	其他	-	-
11	合计	1,397,719,874.56	87.61

5.5 报告期末按公允价值占基金资产净值比例大小排序的前五名债券投资明细

序号	债券代码	债券名称	数量（张）	公允价值（元）	占基金资产 净值比例 （%）
1	250431	25 农发 31	1,000,000	100,902,547.95	6.32
2	232380004	23 农行 二级资本 债 01A	600,000	62,165,306.30	3.90
3	092280098	22 杭州 银行二级 资本债 01	500,000	51,895,178.08	3.25
4	232380021	23 浙商 银行二级 资本债 01	400,000	42,637,952.88	2.67
5	232380006	23 中行 二级资本 债 01A	400,000	41,446,597.26	2.60

## 5.6 报告期末按公允价值占基金资产净值比例大小排序的前十名资产支持证券投资 资明细

注:本基金本报告期末未持有资产支持证券。

## 5.7 报告期末按公允价值占基金资产净值比例大小排序的前五名贵金属投资明细

注:本基金本报告期末未持有贵金属投资。

## 5.8 报告期末按公允价值占基金资产净值比例大小排序的前五名权证投资明细

注:本基金本报告期末未持有权证投资。

## 5.9 报告期末本基金投资的股指期货交易情况说明

注:本基金本报告期末投资股指期货。

## 5.10 报告期末本基金投资的国债期货交易情况说明

注:本基金本报告期末投资国债期货。

## 5.11 投资组合报告附注

### 5.11.1

本基金投资的前十名证券的发行主体中,中国农业发展银行、中国农业银行股份有限公司、杭州银行股份有限公司、浙商银行股份有限公司、中国银行股份有限公司、国家开发银行出现在报告编制日前一年内受到监管部门公开谴责、处罚的情况。本基金对上述主体发行的相关证券的投资决策程序符合相关法律法规及基金合同的要求。

### 5.11.2

本基金投资的前十名股票没有超出基金合同规定的备选股票库。

### 5.11.3 其他资产构成

序号	名称	金额(元)
1	存出保证金	246,906.31
2	应收证券清算款	17,556,067.54
3	应收股利	-
4	应收利息	-
5	应收申购款	10,060.63

6	其他应收款	-
7	待摊费用	-
8	其他	-
9	合计	17,813,034.48

#### 5.11.4 报告期末持有的处于转股期的可转换债券明细

注:本基金本报告期末未持有处于转股期的可转换债券。

#### 5.11.5 报告期末前十名股票中存在流通受限情况的说明

注:本基金本报告期末前十名股票中不存在流通受限情况。

### § 6 基金中基金

#### 6.1 报告期末按公允价值占基金资产净值比例大小排序的前十名基金投资明细

注:本基金本报告期末未持有基金投资。

##### 6.1.1 报告期末按公允价值占基金资产净值比例大小排序的前十名公开募集基础设施证券投资基金投资明细

注:本基金本报告期末未持有公开募集基础设施证券投资基金。

##### 6.1.2 报告期末基金持有的全部公开募集基础设施证券投资基金情况

注:本基金本报告期末未持有公开募集基础设施证券投资基金。

#### 6.2 当期交易及持有基金产生的费用

项目	本期费用 2026年01月01日至2026年 03月31日	其中:交易及持有基金管理人以及管理人关联方所管理基金产生的费用
当期交易基金产生的申购费(元)	-	-
当期交易基金产生的赎回费(元)	-	-
当期持有基金产生的应支付销售服务费(元)	-	-
当期持有基金产生的应支付管理费(元)	170.52	-
当期持有基金产生的应支付托管费(元)	34.11	-
当期交易基金产生的交易费	392.85	-

(元)		
当期交易基金产生的转换费 (元)	-	-

注：当期持有基金产生的应支付销售服务费、应支付管理费、应支付托管费按照被投资基金基金合同约定已作为费用计入被投资基金的基金份额净值，上表列示金额为按照本基金对被投资基金的实际持仓情况根据被投资基金基金合同约定的相应费率和计算方法计算得出。

### 6.3 本报告期持有的基金发生的重大影响事件

注：本基金本报告期持有的基金无重大影响事件。

## § 7 开放式基金份额变动

单位：份

项目	汇添富稳颐优选债券 A	汇添富稳颐优选债券 C
本报告期期初基金份额总额	159,515,384.92	2,339,255,831.60
本报告期基金总申购份额	404,066.52	20,176,022.91
减：本报告期基金总赎回份额	59,465,389.57	860,978,837.38
本报告期基金拆分变动份额	-	-
本报告期期末基金份额总额	100,454,061.87	1,498,453,017.13

注：总申购份额含红利再投、转换入份额，总赎回份额含转换出份额。

## § 8 基金管理人运用固有资金投资本基金情况

### 8.1 基金管理人持有本基金份额变动情况

注：本基金的基金管理人本报告期末未运用固有资金投资本基金。

### 8.2 基金管理人运用固有资金投资本基金交易明细

注：本基金的基金管理人本报告期末未运用固有资金投资本基金。

## § 9 影响投资者决策的其他重要信息

### 9.1 报告期内单一投资者持有基金份额比例达到或者超过 20%的情况

注：无

### 9.2 影响投资者决策的其他重要信息

无。

## § 10 备查文件目录

### 10.1 备查文件目录

- 1、中国证监会批准汇添富稳颐优选债券型证券投资基金募集的文件；
- 2、《汇添富稳颐优选债券型证券投资基金基金合同》；
- 3、《汇添富稳颐优选债券型证券投资基金托管协议》；
- 4、基金管理人业务资格批件、营业执照；
- 5、报告期内汇添富稳颐优选债券型证券投资基金在规定报刊上披露的各项公告；
- 6、中国证监会要求的其他文件。

### 10.2 存放地点

上海市黄浦区外马路 728 号 汇添富基金管理股份有限公司

### 10.3 查阅方式

投资者可于本基金管理人办公时间预约查阅，或登录基金管理人网站 [www.99fund.com](http://www.99fund.com) 查阅，还可拨打基金管理人客户服务中心电话：400-888-9918 查询相关信息。

汇添富基金管理股份有限公司

2026 年 04 月 22 日